



CONSEIL  
DE LA VALLÉE  
CONSIGLIO  
REGIONALE  
DELLA VALLE  
D'AOSTA



Région Autonome  
Vallée d'Aoste  
Regione Autonoma  
Valle d'Aosta



Comitato degli Enti Locali della Valle d'Aosta  
Comitato des Collectivités locales  
de la Vallée d'Aoste



ITALIA  
COMITATO  
REGIONALE  
VALLE D'AOSTA



Valle d'Aoste  
Vallée d'Aoste



biathlon



sci alpinismo



sci di fondo



sci alpino - slalom



ALPINIADI 2020



13 FEBBRAIO  
AOSTA



14 FEBBRAIO  
LA THUILE



15 FEBBRAIO  
COGNE - AOSTA



16 FEBBRAIO  
PILA - AOSTA

# Valle d'Aosta



## Il Presidente dell'Associazione Nazionale Alpini

Siamo ormai giunti alla quarta edizione delle Alpinadi invernali: dal 13 al 16 febbraio prossimi, i nostri atleti si sfideranno sui campi di gara della Valle D'Aosta: uno scenario maestoso fra le più alte cime dell'arco alpino, che ci faranno da quinta e ci accompagneranno nelle nostre gare. Ringrazio la Sezione di Aosta che, con tenacia e caparbietà, ha voluto ospitare questa edizione delle Alpinadi invernali: uomini e donne duri, forgiati dalla montagna, che ben sapranno organizzare gli innumerevoli eventi che costituiscono questa nostra "olimpiade".

E poiché, nel più puro spirito olimpico, "l'importante non è vincere, ma partecipare" parteciperemo tutti, atleti ed organizzatori, rinforzando quei vincoli di amicizia e solidarietà che ci contraddistinguono e che sono il nostro viatico, nella consapevolezza che la nostra Associazione esiste ed è forte più che mai, perché è radicata in tutti noi la volontà di mantenere fede al suo scopo, quello di portare avanti la memoria di chi, nel compimento del proprio dovere, ci ha lasciato. Per questo, oltre all'immane salute alla Bandiera italiana che tutti ci rappresenta, troveremo il momento di ricordare i nostri caduti, rendendogli ancora una volta omaggio.

A tutti coloro che saranno presenti in Val d'Aosta, alla quarta edizione delle Alpinadi invernali, un sincero augurio ed un affettuoso saluto alpino e .... "Che vinca il migliore"!!!



*Il vostro Presidente*  
**Sebastiano Favero**



## Renato Romano, Responsabile Commissione Nazionale Sport ANA



Cari Alpini e cittadini della Valle d'Aosta, è con grande piacere che vi invio questo breve indirizzo di saluto, e voglio cominciare con un Bravi !!

Bravi per aver richiesto e voluto con la tenacia dei montanari e degli sportivi l'organizzazione della più importante manifestazione sportiva del 2020 dell'Associazione Nazionale Alpini: le ALPINIADI INVERNALI. Bravi per averle richieste proprio in occasione del primo anno del secondo Centenario della nostra grande Associazione. Nel 2019 abbiamo festeggiato l'importante traguardo dei primi cento anni dell'Ana, ma il 2020 sarà un anno altrettanto importante perché ricorderà la prima Adunata che si svolse sul Monte Ortigara e dove, in quell'occasione, venne eretta la colonna mozza sulla quale è scolpito uno dei nostri più importanti motti "Per non dimenticare". Questo ci consentirà, così, di dedicare questo importante evento associativo alla commemorazione di quei Reduci della Grande Guerra che vollero fortemente la nostra Associazione, Reduci che affrontarono la durezza delle battaglie e della vita in montagna per tener fede al sogno di fare dell'Italia il posto migliore dove vivere e crescere i loro figli.

Bravi per riuscire a coinvolgere nell'evento tutti i soci della Sezione. Le sinergie che si verranno a creare in tutta la valle porteranno vantaggi ai Gruppi, alla Sezione e soprattutto a tutta la società civile nella quale gli alpini svolgono un ruolo di grande importanza e sono un punto di riferimento per tutta la popolazione.

La bellissima cornice di montagne delle vostre valli renderà magnifico lo spettacolo delle competizioni nelle quali gareggeranno atleti provenienti da tante Sezioni di tutta Italia. La montagna è sinonimo di fatica così come lo è lo sport che prevede duri allenamenti per conseguire un risultato adeguato alle proprie capacità. Ciò che ci gratificherà maggiormente, però, sarà la possibilità di vedere in Valle d'Aosta tanti alpini e amici degli alpini in fratellanza ed amicizia che si confronteranno nelle diverse gare con l'orgoglio di rappresentare le proprie sezioni e di portare il cappello con la penna e testimoniare i nostri valori. Durante la manifestazione gli alpini saranno protagonisti sia di momenti gioiali di incontro e di festa ed anche di momenti di ricordo dei nostri valori e soprattutto di quei giovani che con il loro sacrificio hanno permesso che oggi si possa vivere in un mondo migliore.

Agli organizzatori l'augurio che grazie al grande impegno e alla competenza tecnica tutto si svolga nel modo migliore magari accompagnato anche da giornate di bel tempo e di tanta neve. Agli atleti l'invito a confrontarsi con lealtà e correttezza dando il massimo per ottenere il miglior risultato possibile ma gareggiando sempre con lo spirito proprio della nostra associazione dove l'importante assoluto è partecipare.

Un sentito ringraziamento a tutti i componenti della Commissione Sport, ai Cronometristi, al Presidente, al Consiglio Direttivo, al Responsabile Sportivo e a tutta la squadra della Sezione Aosta che si sta prodigando per la buona riuscita dell'evento.

A tutti un caro abbraccio alpino. Evviva lo sport dell'Associazione Nazionale Alpini.

*Responsabile Commissione Nazionale Sport ANA*  
**Renato Romano**

## Matteo Spreafico, Comandante del Centro Addestramento Alpino



Cari alpini, amici, il Centro Addestramento Alpino saluta cordialmente tutti i partecipanti alle Alpinadi invernali 2020, accogliendo questa edizione nella splendida cornice delle montagne della Valle d'Aosta. Le gare, che si svolgeranno sulle piste di La Thuile, Cogne, Pila e Aosta - già sfondo di innumerevoli competizioni di livello nazionale e internazionale - saranno un'occasione per misurarsi e per riunirsi sotto un unico motto: l'alpinità. Il convivere con la montagna, sfidandola e rispettandola, sono concetti posti alla base della missione del Centro Addestramento Alpino e che ogni giorno sono applicati nello svolgimento dei numerosi corsi soccorritori, di combattimento in montagna, Meteomont, di formazione alpinistica e sciistica. Così come lo spirito agonistico che il Centro stesso racchiude in una delle proprie anime - il Reparto Attività Sportive di Courmayeur. Anche questi sono valori alla base dell'essere alpini e dell'essere militari, poiché insegna a superare i propri limiti, a non mollare mai e a migliorarsi, sempre. Ecco perché, a nome di tutti gli uomini e le donne del Centro Addestramento Alpino, vorrei ringraziare l'Associazione Nazionale Alpini e in particolare la Sezione Valdostana e il Presidente Carlo Bionaz, per questa splendida ed importante manifestazione, che noi condividiamo e supportiamo pienamente. Concludo con una citazione di Pierre de Coubertin, che penso vada ben oltre al senso di sport, e che racchiuda in sé tutto ciò che ogni uomo e donna, prima, e militare, poi, debba avere chiaro dentro di sé: "lo sport va a cercare la paura per dominarla, la fatica per trionfarne, la difficoltà per vincerla". Un saluto alpino a tutti voi e Viva gli Alpini.



*Comandante del Centro Addestramento Alpino*  
**Gen. B. Matteo Spreafico**

## Renzo Testolin, presidente della Regione Autonoma Valle d'Aosta

La Valle d'Aosta è chiamata, nuovamente, in prima linea ad organizzare eventi al massimo livello sportivo e, in questo contesto, le Alpiadi rappresentano la tradizione: significa dare spazio all'espressione agonistica, ma anche conviviale degli Alpini innamorati degli sport invernali. La nostra regione, terra di prestigio per l'Esercito che ha voluto, negli anni, insediare le sedi della Scuola Militare Alpina e dell'eccellenza sportiva attraverso il Centro Sportivo Esercito, Sezione Sport Invernali, saprà ospitare e far sentire a casa gli Alpini di tutt'Italia. Dopo l'Adunata nazionale del 2003 e i Campionati del Mondo Militari del 2010 gli alpini ritorneranno in Valle d'Aosta con la loro carica di umanità, testimoni dei valori di amicizia, solidarietà, fedeltà e senso del dovere, doti sempre più rare nel mondo di oggi.

Le Alpiadi valdostane rispetteranno la tradizione con le gare di sci alpino, di sci nordico e di sci alpinismo che si terranno nelle stazioni sciistiche di Pila, Cogne e La Thuile: ottime rappresentanti di tutte le località turistiche valdostane. Al contempo verrà valorizzata anche la città di Aosta, dando lustro, anche sportivo, alla piazza più importante del capoluogo regionale, piazza Chanoux, dove sarà in programma l'innovativa e spettacolare prova di biathlon che prevede l'utilizzo delle sagome laser, momento che avvicinerà ancor di più la cittadinanza tutta all'importante iniziativa alpina. Manifestazioni come le Alpiadi invernali danno modo alla Valle d'Aosta di farsi apprezzare e di farsi conoscere, anche grazie alla collaborazione tra enti e all'essenziale lavoro di squadra che, in occasione degli eventi più rilevanti, consente alla comunità valdostana di esprimere al meglio le sue capacità organizzative e di mettersi a disposizione nel solco delle migliori tradizioni alpine e sportive.

*Presidente della Regione Autonoma Valle d'Aosta*

**Renzo Testolin**



## Il Presidente della Sez. Valdostana

Cari Alpini e Cari Amici, per la Sezione Valdostana e soprattutto per me è un grande onore ospitare le Alpiadi invernali 2020. Questo evento così importante e di grande rilevanza nazionale che si svolgerà sulle piste della nostra bella Valle d'Aosta con l'intento di vedere tanti Alpini e Amici cimentarsi sportivamente ma soprattutto per rinsaldare amicizie e stare insieme inorgoglisce l'intera Sezione ed il sottoscritto. Abbiamo cercato di organizzare al meglio la manifestazione mettendoci le nostre capacità perché l'intento è quello di fare una bella festa anche se si tratta di quattro competizioni che vorremmo all'insegna dell'amicizia e della festa. Per tenere fede alle tradizioni di solidarietà degli Alpini abbiamo pensato fare un evento promozionale dando voce e luce a Ragazzi diversamente abili facendoli gareggiare nelle gare di sci di fondo e nel biathlon. Ci auguriamo pertanto di incontrare migliaia di Atleti Alpini, Aggregati e Amici con nella speranza di non deluderli e siamo pronti ad accoglierli con grande amicizia.



*Il presidente della Sez. Valdostana*

**Carlo Bionaz**

## Emily Rini, presidente del Consiglio

Il Consiglio regionale della Valle d'Aosta è fiero di sostenere l'organizzazione della terza edizione delle Alpiadi invernali, un evento di indubbio valore, tanto dal punto di vista sportivo quanto dal punto di vista umano, che abbiamo l'onore di ospitare sul nostro territorio. Un territorio, quello valdostano, profondamente alpino: l'ANA è radicata nella nostra comunità, ed un esempio è rappresentato dal fatto che nei vari paesi voi Alpini siete presenti, con la discrezione e l'assiduità che vi sono peculiari, dimostrando il vostro buon cuore nelle piccole, importantissime, cose, ma anche nei momenti di difficoltà ed emergenza.

Le Alpiadi coniugano la fratellanza e l'unione che vi caratterizzano con lo sport: siamo orgogliosi di darvi il nostro benvenuto in una Valle d'Aosta che, con la sua storia e la sua cultura, le sue montagne e le sue piste conosciute in tutto il mondo, è terra di Alpini e di sciatori, che ben sanno che misurare se stessi e misurarsi con gli altri rappresenta prima di tutto un allenamento di vita. Sono certa che la nostra regione saprà essere all'altezza di questo evento, che rappresenta anche un'opportunità di promozione turistica, oltre che di diffusione dei valori alpini. A nome mio personale e dell'Assemblea regionale, nel rinnovare i saluti a tutti i partecipanti, rivolgo un ringraziamento sentito agli organizzatori e ai volontari per l'impegno profuso per la concretizzazione di queste giornate che, ci auguriamo, saranno ricche di soddisfazioni e di bei ricordi da custodire nel tempo.



*Presidente del Consiglio*

**Emily Rini**

## Franco Manes, presidente del Celva

Da un secolo insieme: l'ANA ha festeggiato nel 2019 il centenario dell'associazione, celebrando questo importante appuntamento con emozione e uno sguardo al futuro. Oltre all'impegno di tramandare la storia del Corpo e la memoria dei suoi caduti, l'Associazione si è sempre spesa moltissimo, nella società civile e in particolare al fianco delle popolazioni dei paesi di montagna. Il senso di responsabilità, il dovere e i valori che sono alla base dell'impegno degli Alpini devono tornare ad essere il linguaggio con il quale parli la società. Lo dobbiamo ai giovani, come prospettiva educativa, ma anche a tutte le generazioni che vivono le nostre vallate. È questo spirito che il Celva, il Consorzio degli enti locali della Valle d'Aosta, ha voluto valorizzare siglando a inizio dicembre una convenzione che mira a rafforzare l'attività dell'ANA a favore dei Comuni valdostani, attraverso specifiche iniziative di educazione alla cittadinanza, valorizzazione della cultura sportiva, rispetto e cura del territorio. Dalle Alpiadi alla trasmissione della memoria nelle scuole, dalla Protezione civile ANA al presidio continuo dei territori, in stretta sinergia con i Comuni, abbiamo rinnovato un fondamentale messaggio di solidarietà, impegno e fratellanza, caratteristico del nostro "essere alpini".

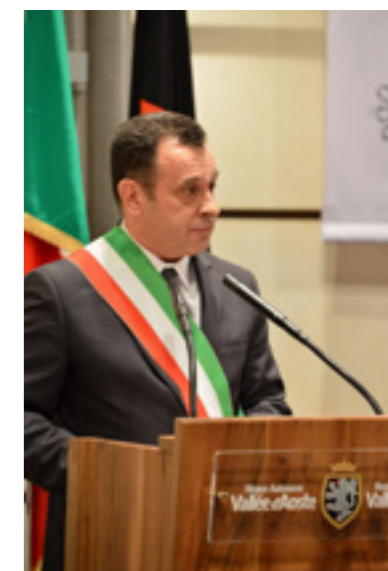

*Presidente del Celva*

**Franco Manes**

## Fulvio Centoz, sindaco di Aosta

A nome dell'Amministrazione comunale e a titolo personale siamo lieti di poter ospitare ad Aosta le "Alpiniadi Invernali", accogliendo nella nostra città Alpini provenienti da tutta Italia per le celebrazioni di apertura e chiusura della manifestazione, oltre che per la spettacolare gara di biathlon in programma sull'anello di piazza Chanoux. Aosta, così come tutta la regione, ha avuto da sempre un rapporto speciale e privilegiato con il corpo degli Alpini. Non è dunque un caso che sia in occasione dell'Adunata nazionale del 2003 che nella più recente sfilata in onore del battaglione "Aosta" dell'ottobre 2018 la risposta dei cittadini sia stata calorosa e improntata a far vivere agli Alpini il sentimento della propria gratitudine per l'aiuto e il conforto che, in tempo di guerra ma soprattutto in occasione del verificarsi di incidenti o calamità naturali, gli alpini hanno portato alla popolazione. Nell'occasione festosa delle "Alpiniadi" ci attendiamo la stessa magica atmosfera degli appuntamenti importanti in cui gli alpini sono stati protagonisti in città, a cominciare dall'apertura ufficiale con l'Alzabandiera, il giuramento degli atleti e la sfilata lungo le vie del centro storico.

Aosta, Città europea dello Sport 2017, saluta, dunque, tutti gli atleti e dà loro il benvenuto, augurandogli una felice esperienza agonistica, nella certezza che la manifestazione saprà essere uno spettacolo da ricordare sia per il pubblico che per i tanti Alpini partecipanti.



Sindaco di Aosta  
**Fulvio Centoz**

## Franco Allera, sindaco di Cogne

È con gioia che Cogne si appresta ad ospitare le gare di Sci Nordico delle Alpiniadi Invernali: 2020.

Dopo il rientro della nostra località nel circuito internazionale di Coppa del Mondo nell'anno 2019 e prima dei Mondiali Master del marzo 2020, siamo pronti a accogliere sulle nostre nevi, gli Alpini di tutta Italia per contendersi gli ambiti titoli nazionali di specialità. La Valle d'Aosta e Cogne sono da sempre legati al Corpo degli alpini e tengono gelosamente ai valori che essi rappresentano, senso del dovere, lealtà e solidarietà, che dovrebbero ritornare ad essere punti di riferimento in una società in profonda decadenza morale come la nostra.

Grazie agli Alpini, vivremo una giornata di gare e spettacolo nella speranza che atleti ed accompagnatori possano apprezzare le bellezze del nostro territorio e la nostra proverbiale ospitalità. Il Nostro è un territorio legato allo sport e alla presenza stessa degli Alpini, che sulle montagne della Valle d'Aosta hanno contribuito a "fare" la Storia d'Italia, e ancora oggi ci onorano della loro presenza costante formando ufficiali, atleti e tecnici di livello internazionale, vanto per l'intera Nazione. A tutti gli atleti va il mio più sincero "in bocca al lupo"! Un caloroso saluto.



Sindaco di Cogne  
**Franco Allera**

## Michel Martinet, sindaco Gressan

Ospitare una delle competizioni delle "Alpiniadi" 2020 a Pila è per me Alpino della Scuola Militare Alpina di Aosta e per la mia amministrazione comunale un motivo di orgoglio, certo che tutti i partecipanti troveranno nella nostra stazione turistica il meglio per ciò che riguarda l'organizzazione della gara e la preparazione delle piste di sci. Voglio quindi ringraziare sentitamente la Sezione Valdostana dell'A.N.A. con il suo Presidente Carlo Bionaz per aver proposto la nostra località quale sede di gara. Altro ringraziamento intendo rivolgerlo alla società Pila Spa che con la solita dedizione predisporrà delle piste perfettamente preparate per lo svolgimento della competizione. La stazione turistica di Pila con le proprie caratteristiche ricettive e il proprio domaine skiable è da sempre riconosciuta come località ideale per disputare competizioni di alto livello sia nazionali che internazionali è quindi con piacere che saluto e do il benvenuto a tutti gli alpini e tecnici che parteciperanno alla competizione, sperando che portino con loro il ricordo di un luogo meraviglioso abitato da gente cordiale ed ospitale, che si presta volentieri ad organizzare momenti di alto profilo sportivo.

Viva la Valle d'Aosta e Viva gli Alpini!



Il sindaco  
**Michel Martinet**

## Mathieu Ferraris, sindaco di La Thuile

È con vivo piacere che do il benvenuto a tutti voi.

La Thuile e gli Alpini sono Amici di lunga data.

Nella "nostra" Caserma Monte Bianco diverse generazioni di alpini hanno mosso i primi passi nel mondo dello sci e per molti di questi sarà un gradito ritorno.

È un piacere immenso, per la nostra comunità, essere stati scelti come sede di gara per queste Alpiniadi invernali e per questo ringraziamo l'ANA Valle d'Aosta ed il comitato organizzatore presieduto dall'alpino Bruno Rolandoz vice presidente vicario e responsabile sportivo della Sezione Valdostana.

Con queste alpiniadi il passato, il presente ed il futuro si mescolano ricordando quanto è forte il legame tra lo sport, le nostre montagne, la nostra comunità e gli alpini. La nostra vallata, incastonata tra il ghiacciaio del Ruitor e il maestoso Monte Bianco offre un comprensorio sciistico a cavallo tra Italia e Francia che in questi ultimi anni è riuscito ad affermarsi sempre più a livello nazionale e soprattutto internazionale grazie al successo della gara di Coppa del Mondo di sci alpino che tornerà il 29 febbraio ed il 1 marzo, e di Telemark ed ora omaggiato da questa grande manifestazione sportiva alpina. Ringraziamo quindi di cuore le tante persone, i tanti alpini che da mesi lavorano con impegno e passione, doti che fanno parte del loro DNA e che noi tutti ben conosciamo e riconosciamo loro, affinché questo appuntamento possa riuscire al meglio.



Sindaco di La Thuile  
**Ferraris Mathieu**

### Distintivi del Centenario Ana

con piedino per l'asola della giacca in due versioni:  
argento 925 e oro 750. Ø 15 mm.  
Vendute in una preziosa confezione  
con cartoncino illustrativo



### Medaglia del Centenario Ana



edizione limitata e numerata,  
in argento 925 e smalto,  
senza spilla,  
Ø 32 mm  
COD. 49

in metallo  
color oro  
e smalto  
Ø 32 mm  
con spilla  
COD. 53



### Fermacarte del Centenario Ana

in metallo e smalto Ø 80 mm  
COD. 52



### Spilletta

in metallo e smalto  
Ø 18 mm  
COD. 51



Quadro con guidoncino  
incorniciato e stampa  
delle locandine delle Adunate  
nazionali e delle medaglie



Cornice media  
cm 35x45  
Cod. P4G

Libro Centenario Ana  
"Da Caporetto alla Vittoria"  
Cod. L3



### Cravatte del Centenario Ana

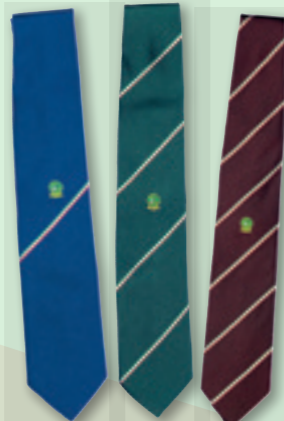

BLU  
Cod. CEN1

VERDE  
Cod. CEN3

BORDEAUX  
Cod. CEN4

Libro Centenario Ana  
"Una storia Viva"  
Cod. L2



Cornice piccola  
cm 20x25  
Cod. P4P



Cofanetto 3 Libri  
"Centenario Ana"  
Cod. L1



Guidoncino del Centenario  
con stampati sul retro i nomi delle città  
delle Adunate nazionali e delle medaglie.



Guidoncino  
stampato  
cm 14x17  
Cod. P3S

Guidoncino  
stampato  
cm 23x28,5  
Cod. P2S

Guidoncino  
ricamato  
cm 32x39  
Cod. P1R



VESSILLO DI SEZIONE  
GAGLIARDETTO DI GRUPPO  
GUIDONCINI PERSONALIZZATI  
E TUTTI GLI ACCESSORI



# UN NUOVO CAMMINO INSIEME

SI RAFFORZA LA  
COLLABORAZIONE  
TRA ENTI LOCALI E  
ALPINI VALDOSTANI

Una nuova convenzione tra  
CELVA e ANA promuove  
numerose iniziative di  
valorizzazione del territorio

Tra le montagne più alte  
d'Europa si rafforza la  
collaborazione tra le Istituzioni  
del territorio e gli Alpini.

Il 4 dicembre 2019 il CELVA, il  
Consorzio degli enti locali della  
Valle d'Aosta, e l'ANA - sezione  
valdostana, hanno siglato una  
convenzione che promuoverà  
nei 74 Comuni valdostani  
nuove iniziative di educazione  
alla cittadinanza,  
di trasmissione della memoria,  
di valorizzazione della cultura  
sportiva e di rispetto e  
cura del territorio.

Come segno tangibile di questa  
rinnovata amicizia, a tutti i  
partecipanti alle Alpiniadi  
è offerta in dono la borraccia  
ecologica in alluminio, nello  
spirito alpino di rispetto e tutela  
del nostro meraviglioso  
ambiente montano.

CONSORZIO DEGLI ENTI LOCALI DELLA VALLE D'AOSTA

Piazza Narbonne 16, Aosta

www.celva.it

info@celva.it

CELVA

# LA THUILE VALLE D'AOSTA WOMEN SKI WORLD CUP

29 FEBRUARY  
1 MARCH  
2020

#homecolours

#homevibes

Crediti: La Thuile Women Ski World Cup 2016

## Comitato d'Onore

Presidente Regione	<b>Renzo TESTOLIN</b>
Presidente ANA	<b>Sebastiano FAVERO</b>
Presidente Commissione Sportiva	<b>Renato ROMANO</b>
Presidente Consiglio Regionale	<b>Emily RINI</b>
Comandante Centro Addestramento Alpini	<b>Matteo SPREAFICO</b>
Comandante Centro Sportivo Esercito	<b>Patrick FARCOZ</b>
Senatore della Repubblica Italiana	<b>Albert LANIECE</b>
Presidente CELVA	<b>Franco MANES</b>
Sindaco di Aosta	<b>Fulvio CENTOZ</b>
Sindaco di Cogne	<b>Franco ALLERA</b>
Sindaco di Gressan	<b>Michel MARTINET</b>
Sindaco di La Thuile	<b>Mathieu FERRARIS</b>
Presidente Comunità Montana Valdigne	<b>Riccardo BIELLER</b>
Presidente Comunità Montana Grand Paradis	<b>Mauro LUCIANAZ</b>
Presidente Parco Naz Gran Paradiso	<b>Italo CERISE</b>
Presidente ASIVA	<b>Marco MOSSO</b>
Presidente Regionale CRI	<b>Paolo SINISI</b>
Questore Aosta	<b>Ivo MORELLI</b>
Comandante Carabinieri	<b>Carlo LECCA</b>
Comandante Regionale Guardia di Finanza	<b>Raffaele DITROIA</b>
Presidente Sezione Valdostana	<b>Carlo BIONAZ</b>

## COMITATO ORGANIZZATORE

Commissione Nazionale ANA Sport  
Sezione e Gruppi A.N.A. Valdostana  
Ski Club Pila  
Sci Club Gran Paradiso  
Sci Club Rutor  
Pila Snowland  
LTH La Thuile Valle d'Aosta  
Cerimoniere Commissione Sport Roldano De Biasi  
Speaker Commissione Sport Ivan Ottavio Mellerio

## COMITATO SPORT A.N.A. NAZIONALE

ROMANO Renato	Cons. Naz.le Responsabile Comm.
FRANZA Antonio	Consigliere Nazionale
RIZZI Lino	Consigliere Nazionale
RUMO Mario	Consigliere Nazionale
DI CARLO Antonio	Consigliere Nazionale
BERTOLI Giampiero	Tecnico
MELLERIO Ivan Ottavio	Tecnico
DE BIASI Roldano	Tecnico
MONTORFANO Guglielmo	Tecnico
MIRAVAL Silvano	Tecnico

## COMITATO TECNICO

Commissario di gara **Sci Alpino Slalom**  
Pista del Bosco Gruppo A – Direttore di gara  
Tracciatore  
Commissario di gara Sci Alpino Slalom  
Pista Bellevue Gruppo B - Direttore di gara  
Tracciatore

Giampiero BERTOLI  
Edoardo CERISE  
Alessandro VIERIN  
Silvano MIRAVAL  
Didier BIONAZ  
Claudio VIETTI

Commissario di gara **Sci Alpinismo**  
Direttore di gara  
Tracciatore

Silvano MIRAVAL  
Gloriana PELLISSIER  
Carlo ZIGIOTTO

Commissario di gara **Sci di Fondo**  
Direttore di gara  
Tracciatore

Ivan Ottavio MELLERIO  
Marco DANNA  
Andrea CAVAGNET

Commissario di gara **Sci Biathlon**  
Direttore di gara  
Tracciatore

Roldano DE BIASI e  
Guglielmo MONTORFANO  
Gianfranco ZENONI  
Romeo BARAILLER

Giudice Arbitro

Giampiero BERTOLI

Assistenza Gara

Soccorso Alpino, PC ANA  
Valdostana, Alpini

Cronometristi

Staff ANA e CRONO Aosta

Servizio Sanitario

CRI Comitato Regionale



THE  
HOLIDAYS PLAN  
LOVE  
FAMILY  
RELAX  
WINE



**GROSJEAN**  
GRANDS VINS DE MONTAGNE



Coltivare il paesaggio con la cura e l'attenzione che si hanno per le cose più care.  
Vini biologici dal 2011, vieni a trovarci in azienda a Quart in frazione Ollignan 2 oppure visita il sito [grosjeanvins.it](http://grosjeanvins.it)

## Gare per Ragazzi Diversamente Abili

La nostra Sezione, proprio per lo spirito che contraddistingue gli Alpini, ha deciso di far partecipare alle Alpiadi 2020 anche dei Ragazzi diversamente abili, residenti in Valle d'Aosta, nelle specialità dello sci di fondo e del biathlon con unica categoria a scopo dimostrativo.

I Ragazzi diversamente abili, maschili e femminili, maggiorenni, in possesso del certificato medico attestante l'idoneità sportiva agonistica, rilasciato da un centro di medicina sportiva o medico abilitato riconosciuti dal Servizio Sanitario Nazionale parteciperanno alle sopramenzionate due specialità con categoria unica per ciascuna di esse.

Le iscrizioni dovranno essere redatte su appositi moduli scaricabili dal sito internet [www.anaaosta.it](http://www.anaaosta.it) della Sezione Valdostana, e consegnati direttamente alla Segreteria della Sezione Valdostana. I moduli di iscrizioni così compilati dovranno pervenire entro e non oltre le ore 18.00 di martedì 11 febbraio.

La quota di iscrizione al Campionato è di € 10,00 (dieci euro) per concorrente e verrà versata all'iscrizione o all'atto del ritiro dei pettorali. La quota di iscrizione dà diritto al pacco gara e non al pranzo finale Alpiadi (domenica 16 - Caserma Cesare Battisti) che dovrà essere prenotato contestualmente al ritiro del pettorale versando la quota di € 15,00 (quindici euro). Ugualmente dovrà essere prenotato sul modulo di iscrizione il pranzo dopo gara, organizzato per sabato ore 12,30 a Cogne, la quota di € 15,00 (quindici euro) per concorrente verrà versata al ritiro dei pettorali.

Saranno premiati i primi tre di ciascuna gara.

Il presidente  
**Carlo Bionaz**

## Programma

### GIOVEDÌ 13 febbraio

- AOSTA:** **Apertura Alpinadi**  
 Ore 15,50 Ammassamento in via Conseil des Commis  
 Ore 16,00 Schieramento in P.za E. Chanoux  
 Ore 16,10 Alzabandiera, Inaugurazione restauro monumento al Soldato Valdostano e deposizione corona  
 Ore 16,20 Saluti Autorità; a seguire Accensione tripode, Apertura Alpinadi, lettura della formula di apertura della terza edizione alpinadi invernali da parte del Cons, re Naz, le Responsabile Commissione sportiva Renato Romano. Lettura del giuramento dell'atleta  
 Ore 16,30 Sfilata per via De Tillier, via Croce di Città, via De Sales  
 Ore 17,00 S. Messa nella Cattedrale

### VENERDÌ 14 febbraio

- LA THUILE:** **Gara di Sci Alpinismo**  
 Ore 9,00 Partenza da Bar Offshore gara su pista n. 5 Bellevue  
 Ore 13,00 Pranzo  
 Ore 14,30 Premiazione gara Sci Alpinismo  
**COGNE:**  
 Ore 18,00 Apericena con Intrattenimento a Cogne

### SABATO 15 febbraio

- COGNE:** **Gara di Fondo**  
 Ore 9,00 Partenza Gara pista Prato S. Orso  
 Ore 9,00 Partenza gara Diversamente Abili (dimostrativo)  
 Ore 12,30 Pranzo  
 Ore 14,00 Premiazione gara Sci di Fondo  
**AOSTA:** **Gara di Biathlon**  
 Ore 14/17,00 Partecipazione libera non competitiva per Ragazzi  
 Ore 17,00 Intrattenimento e folclore  
 Ore 17,30 Partenza Gara P.za E. Chanoux  
 Ore 17,30 Partenza gara Diversamente Abili (dimostrativo)  
 Ore 21,00 Premiazione gara Biathlon

### DOMENICA 16 febbraio

- PILA:** **Gara di Slalom**  
 Ore 9,00 Partenza Gara Seniores e Master A sulla Pista Renato Rosa del Bosco  
 Ore 9,00 Partenza Master B sulla pista Bellevue  
 Ore 13,00 Pranzo Caserma Cesare Battisti  
**AOSTA:** **Cinema Teatro Giacosa**  
 Ore 15,30 Premiazioni gara Slalom e Alpinadi  
 Cerimonia Chiusura Alpinadi  
 Ammainabandiera in P.za E. Chanoux

*Gli orari potrebbero subire delle modifiche*

La distribuzione dei pettorali e briefing tecnico presso gli Uffici Gara negli orari come stabilito da regolamento nei giorni antecedenti alle gare

**BLEUD'AOSTE**  
 CANTONE LANTIERE VALLE D'AOSTE  
 CAMERONE OLIMPICO DEL FORMAGGIO DI MONTAGNA

**Panizzi**  
 Courmayeur Mont-Blanc

**YOGURI**  
 MONT-BLANC  
 INTERO  
 AI CEREALI  
 AI FRUTTI DEL BOSCO

**Tutto il buon sapore della montagna**

**COURMAYEUR**  
 • Via Circonvallazione 41  
 tel. +39 0165 84 30 41  
 • Via Roma 53

**MORGEX**  
 • Rue du Mont-Blanc 53  
 tel. +39 347 688 36 66

**LA THUILE**  
 • Via M. Collomb 10  
 tel. +39 0165 06 70 20



**GÈNÉPI**  
**St.ROCH**

Puro spirito  
di montagna

saintroch.it  
f i



AOSTA  
P.zza Arco d'Augusto, 10  
Tel. 0165 237 711

AOSTA  
Via Gramsci, 24  
Tel. 0165 230 251

AOSTA  
Corso Lancieri di Aosta, 30  
Tel. 0165 262 792

BREUIL CERVINIA  
P.zza Guido Rey, 34  
Tel. 0166 948 454

CHARVENSOD  
Località Pont Suaz, 137  
Tel. 0165 235 488

CHATILLON  
Via E. Chanoux, 8  
Tel. 0166 531 548

COGNE  
Via Dr. Grappein, 15  
Tel. 0165 749 122

COURMAYEUR  
Viale Monte Bianco, 30  
Tel. 0165 845 218

FÉNIS  
Loc. Chez Sapin, 25  
Tel. 0165 764 445

GRESSAN  
Fraz. Taxel, 26  
Tel. 0165 266 266

LA SALLE  
Loc. Le Pont, 11  
Tel. 0165 861 951

LATHUILE  
Via Collomb, 20  
Tel. 0165 884 343

NUS  
Via Aosta, 1  
Tel. 0165 766 000

PILA  
Residence Bouton D'or  
Tel. 0165 521 456

PONT-SAINT-MARTIN  
Via Chanoux, 124  
Tel. 0125 805 066

SAINT-CHRISTOPHE  
Loc. Croix Noire, 14  
Tel. 0165 238 175

SAINT-PIERRE  
Loc. Tache, 5  
Tel. 0165 903 950

VERRÈS  
P.zza Don Carlo Boschi, 4  
Tel. 0125 920 980

Banca di Credito Cooperativo Valdostana.  
Più valore allo

**SPORT**



## REGOLAMENTO TECNICO CAMPIONATO NAZIONALE A.N.A. SCI ALPINISMO

L'Associazione Nazionale Alpini e la Sezione ANA VALDOSTANA, con la collaborazione della Commissione Sportiva Nazionale, nell'ambito della programmazione della 3° Edizione delle Alpinadi Invernali organizzano la 43° Edizione del Campionato Nazionale A.N.A. di Sci Alpinismo. La gara si svolgerà, venerdì 14 febbraio 2020, a LA THUILE, sulla pista Nr 5 Bellevue con partenza dal Bar Offshore.

### Art. 1 - PARTECIPAZIONE ALLA GARA

La gara è a squadre di due atleti e vi possono partecipare:

A) Gli Alpini soci A.N.A. effettivi in regola con il tesseramento A.N.A. per l'anno 2019/2020, in possesso del certificato medico attestante l'idoneità sportiva agonistica, rilasciato da un centro di medicina sportiva o medico abilitato riconosciuti dal Servizio Sanitario Nazionale.

B) Gli Aggregati A.N.A., maschili e femminili, maggiorenni, in regola con il tesseramento dell'anno 2019/2020, in possesso del certificato medico attestante l'idoneità sportiva agonistica, rilasciato da un centro di medicina sportiva o medico abilitato riconosciuti dal Servizio Sanitario Nazionale, per costoro che accettano integralmente i disposti contemplati nel regolamento riservato ai soci Alpini dell'A.N.A., saranno compilate classifiche a parte che contribuiranno all'assegnazione del Trofeo ANA "Conte Caleppio" dedicato agli Aggregati e non parteciperanno come punteggio alla classifica generale A.N.A.

I componenti della squadra devono assolutamente appartenere alla stessa Sezione e non possono essere miste cioè gli alpini con gli alpini, gli aggregati con gli aggregati.

C) I militari in servizio alle Truppe Alpine, in possesso del certificato medico attestante l'idoneità sportiva agonistica, rilasciato da un centro di medicina sportiva o medico abilitato, riconosciuti dal Servizio Sanitario Nazionale, indipendentemente che siano anche Soci A.N.A. i quali con l'iscrizione accettano integralmente il presente regolamento.

D) Gli atleti appartenenti alle Delegazioni Estere, ed in possesso del certificato medico attestante l'idoneità sportiva agonistica rilasciato dalle competenti autorità sanitarie dei rispettivi paesi di origine con certificazione del Segretario Generale I.F.M.S, i quali con l'iscrizione accettano integralmente il presente regolamento.

E) IL CERTIFICATO MEDICO E' OBBLIGATORIO PER TUTTI I CONCORRENTI DAL PIU' GIOVANE AL PIU' ANZIANO. SARA' FACOLTA' DELLA COMMISSIONE SPORTIVA NAZIONALE ANA EFFETTUARE CONTROLLI IN TAL SENSO.

### Art.2 - CATEGORIE PREVISTE

I concorrenti, soci ANA Alpini, gli Aggregati, i Militari e le Delegazioni Estere sono suddivisi nelle seguenti categorie:

- ALPINI A – categoria unica, senza limiti di età, concorrono per il titolo di Campione Italiano
- AGGREGATI A – categoria unica, senza limiti di età, non concorrono per il titolo
- MILITARI IN ARMI, ALPINI - Categoria unica, non concorrono per il titolo.
- DELEGAZIONI ESTERE – Categoria unica.

### Art. 3- ISCRIZIONI ALLA GARA

Le iscrizioni dovranno essere redatte sugli appositi moduli scaricabili dal sito internet dell'A.N.A. [www.ana.it](http://www.ana.it) e dal sito internet della Sezione Valdostana [www.anaaosta.it](http://www.anaaosta.it) le schede, nel formato Excel, compilate in ogni parte con i dati richiesti, dovranno anche riportare nome e cognome del Presidente di Sezione o del Comandante di Reparto, che si assumeranno la responsabilità della veridicità dei dati indicati. I moduli iscrizioni così compilati dovranno pervenire entro e non oltre le ore 18.00 di martedì 11 febbraio 2020 alla seguente mail [alpinadi@ana.it](mailto:alpinadi@ana.it)

La scheda di iscrizione, dopo averla inviata tramite mail dovrete stamparla, farla firmare dal Presidente di Sezione, dal Comandante del Reparto e dal Segretario Generale IFMS che risponderanno di quanto indicato e consegnarla in originale, al ritiro dei pettorali e dei pacchi gara, i moduli di iscrizione non conformi, inesatti e mancanti dei dati richiesti, non saranno accettati e gli atleti tolti dall'ordine di partenza e ciò comporterà per la Sezione una penalità di 30 (trenta) punti da conteggiarsi sulle classifiche dei Trofei Nazionali.

La quota di iscrizione al Campionato è di € 20,00 (ventieuro) per coppia e dovrà essere versata all'iscrizione o all'atto del ritiro dei pettorali. La quota verrà richiesta anche per i concorrenti iscritti che non si presentino a ritirare i pettorali e il pacco gara, non verrà restituita ai concorrenti che non si presentino alla partenza. Non saranno accettate le iscrizioni giunte dopo l'orario di chiusura previsto. Le iscrizioni dei Militari saranno gratuite.

La quota di iscrizione dà diritto al pacco gara e non al pranzo finale Alpinadi, domenica 16-Caserma Cesare Battisti, che dovrà essere prenotato sul modulo di iscrizione, la quota di € 15.00 (quindici euro) per concorrente verrà versata al ritiro dei pettorali.

Ugualmente dovrà essere prenotato sul modulo di iscrizione il pranzo dopo gara, organizzato per venerdì ore 13,00 a La Thuile, la quota di € 15.00 (quindici euro) per concorrente verrà versata al ritiro dei pettorali.

Per eventuali problematiche sulla compilazione dei moduli telefonare al N° 3470482541

### Art. 4- UFFICIO GARE

L'ufficio gara è situato presso il Municipio di Aosta P.za E. Chanoux, i pettorali e i pacchi gara potranno essere ritirati il giorno 13 febbraio 2020 dalle ore 14,30 alle ore 19.00

La riunione tecnica di presentazione del percorso, del regolamento e delle informazioni del Giudice di Gara si terrà presso la saletta del Palazzo Regionale P.za Deffeyes alle ore 18,30

### Art. 5- RITROVO E PARTENZA

Il ritrovo, sarà a La Thuile n località Piazzale delle Funivie alle ore 8.00 per partenza impianti ed alle 8,30 davanti al Bar OFFSHORE dove verranno controllati i materiali, in particolare l'ARTVA, dove verranno espletate tutte le operazioni preliminari, sarà anche possibile ritirare i pacchi gara e i pettorali non ritirati sabato.

Ore 9.30 partenza in linea per tutti i concorrenti ALPINI - AGGREGATI - MILITARI IN ARMI E DELEGAZIONI ESTERE

### Art. 6- CLASSIFICHE

Saranno stilate le seguenti classifiche:

- CLASSIFICA ASSOLUTA Soci ALPINI dalla quale risulterà la squadra Campione Nazionale A.N.A. 2020 di Sci Alpinismo.
- CLASSIFICA per Soci AGGREGATI, coppie MILITARI in armi, coppie DELEGAZIONI ESTERE.
- CLASSIFICA GENERALE, "Trofeo CDN (Consiglio Direttivo Nazionale)" per Sezioni ANA, soci ALPINI, sommando fino agli 11 migliori punteggi acquisiti dai propri tesserati.



# ALPEN BEER

BIRRA ARTIGIANALE NON FILTRATA

Sponsor ufficiale delle Alpinadi A.N.A. 2020

DAL 13 AL 16 FEBBRAIO



**BRUNE**

Fermentata con 3 tipi di luppoli e 3 tipi di malti d'orzo.  
Un sapore ricco che riempie la bocca.

**BLONDE**

Fermentata con 3 tipi di luppoli e 3 tipi di malti d'orzo.  
E' in perfetto equilibrio con il livello d'Alcol.

**TRIPLE**

Fermentata con 3 tipi di luppoli e 3 tipi di malti d'orzo.  
Retrogusto leggermente amarognolo.

 Prodotta in Belgio

- d) CLASSIFICA GENERALE, "Trofeo Conte CALEPPIO", per Sezioni A.N.A., AGGREGATI, sommando fino ai 3 miglior punteggi acquisiti dai propri tesserati.
- e) CLASSIFICA PER I REPARTI IN ARMI
- f) CLASSIFICA PER LE DELEGAZIONI ESTERE

## Art. 7 - PREMIAZIONI

Le premiazioni si svolgeranno a La Thuile alle ore 14.30 presso Hotel Planibel.

- a) Premiazione Olimpica delle prime tre squadre classificate soci Alpini e premi a seguire in base agli atleti classificate
- b) Premiazione delle prime tre squadre classificate Aggregati;
- c) Trofeo CDN (Consiglio Direttivo Nazionale) alla Sezione 1^ classificata come da classifica generale per Sezioni;
- d) Trofeo alla Sezione 2^ qualificata soci Alpini come da classifica generale per Sezioni;
- e) Trofeo alla Sezione 3^ qualificata soci Alpini come da classifica generale per Sezioni;
- f) Trofeo alla Sezione 1^ classificata Aggregati come da classifica generale per Sezioni;
- g) Trofeo alla Sezione 2^ classificata Aggregati come da classifica generale per Sezioni;
- h) Trofeo alla Sezione 3^ classificata Aggregati come da classifica generale per Sezioni;
- i) Trofeo al reparto in armi 1^ classificato;
- j) Trofeo alla Delegazione Estera 1° classificata
- k) Presente, significativo, a tutte le sezioni classificate che verrà consegnato domenica 16 gennaio 2020 durante la cerimonia conclusiva.

La partecipazione alla premiazione è dovere morale dell'atleta con il cappello alpino indossato ed in abbigliamento sportivo decoroso. La mancata presenza del premiato (salvo cause di forza maggiore debitamente documentate), comporta una penalizzazione di 100 (cento) punti, sulle classifiche dell'assegnazione dei trofei Nazionali sia per i soci alpini come pure per gli aggregati e la non consegna dei riconoscimenti.

La presenza alle premiazioni è un dovere anche per i dirigenti Sezionali, gli accompagnatori, i famigliari e gli appassionati, anche per un sincero ringraziamento verso gli offerenti dei premi e dei trofei, nonché per tutti coloro che si sono resi disponibili per organizzare e gestire il Campionato.

## Art. 8 - MATERIALI

Ogni atleta è consapevole e direttamente responsabile di tutto il materiale che utilizza durante la gara, con l'atto di iscrizione l'atleta garantisce l'efficienza tecnica del proprio materiale e la sua conformità ai regolamenti vigenti, senza alcuna modificazione se non quelli autorizzati dal costruttore. E' proibita la sostituzione del materiale lungo il percorso ad eccezione di sci e bastoncini che possono essere sostituiti in qualsiasi momento ma, solo, in caso di rottura.

### Art. 8/1 - VERIFICA DEI MATERIALI

Alla partenza, durante la spunta del pettorale per accedere al parco chiuso, sarà effettuato il controllo del funzionamento dell'ARTVA che dovrà essere tenuto in funzione durante tutta la gara, è vietato utilizzare il solo trasmettitore.

La verifica dei materiali verrà effettuata dai Tecnici della Commissione Sportiva ANA Naz. le al termine della gara in zona arrivo nel parco chiuso. La verifica dei materiali è obbligatoria per le prime 10 squadre nonché le prime 5 squadre Aggregati. A seguire controllo a campione a discrezione dei Tecnici Commissione.

 amministrazionehazard@gmail.com  www.alpenbeer.it  +39 328 291 3854

 Hazard srl: Loc. Preille, 31 - 11010 Saint Pierre (AO)

**Art. 8/2 – MATERIALE OBBLIGATORIO**

- a) Per la gara il materiale minimo obbligatorio per ogni concorrente è il seguente
- b) Un paio di Sci d'Alpinismo, dotati di lamine metalliche per almeno il 90% della loro lunghezza, sciancratura minima: spatola 80 mm, al centro sci 60 mm, coda 70 mm. e con altezza minima di cm 160 per gli uomini e 150 cm per le donne;
- c) Peso minimo per sci ed attacchi: Uomini 1.500 gr al paio
- d) Gli attacchi misti (parte anteriore di un costruttore e posteriore di un altro) non sono consentiti.
- e) Un paio di Scarponi più alti della caviglia con suola tacchettata per il 100% della superficie con tacche in Vibram o simili, con almeno 23 tacche, 8 sotto il tallone e 15 suola anteriore, aventi la profondità minima di 4 mm e con una superficie di almeno un cm quadro ogni tacca.
- f) Lo scarpone deve avere almeno 2 sistemi di chiusura indipendenti e provvisti di un sistema di bloccaggio per l'inclinazione tra gambaleto e scafo e devono essere progettati per l'utilizzo con ramponi metallici.
- g) Peso minimo di ogni singolo scarpone (scafo + scarpetta asciutta) 500 gr; la coppia 1.000 gr.
- h) La parte posteriore deve essere dotata di sganciamento frontale e laterale
- i) La parte anteriore deve essere dotata del sistema che permette l'uscita laterale dello scarpone dalla parte posteriore dell'attacco.
- j) La parte frontale dell'attacco deve avere una posizione di blocco e di sblocco.
- k) Scarponi e attacchi devono essere montati e regolati secondo istruzioni per l'uso fornite dal costruttore
- l) Attacco di sicurezza con possibilità di blocco della parte posteriore dello scarpone, per la discesa;
- m) L'utilizzo di nastro adesivo sugli scarponi è vietato;
- n) Bastoni diametro massimo 25 mm. Esclusa l'imbottitura (proibite le rotelle di metallo);
- o) Apparecchi ARTVA conforme alle norme internazionali EN 3007 18 457 kHz II DVA dotato di un sistema di emissione 3 antenne che dovrà essere indossato a contatto del corpo e rimanere in trasmissione durante tutta la durata della gara; E' vietato l'uso del solo trasmettitore.
- p) Un telo termico 1.80xM2;
- q) Una pala da neve con manico (misure minime cm20x20) la pala montata con manico e cucchiaio deve avere una lunghezza minima di 50 cm; essa non deve aver subito alcuna modifica. La denominazione "pala da neve" è data dal fabbricante che si assume la responsabilità di tale denominazione e della sua funzionalità;
- r) Uno zaino con spallacci, dotato di due laccioli Porta sci, in grado di contenere tutto il materiale previsto dal Regolamento, al di fuori dello zaino è consentito il trasporto dei soli sci
- s) Una sonda da neve di lunghezza minima di cm. 240 e diametro minimo 10 mm non deve essere stata modificata. La denominazione "sonda da neve" è data dal fabbricante che si assume la responsabilità di tale denominazione e della sua funzionalità;
- t) Un paio di pelli di foca. È severamente vietato, per motivi ambientali, l'utilizzo e l'applicazione di nastro adesivo o materiali simili, per migliorare la scorrevolezza delle pelli di foca. Le pelli devono coprire almeno il 50% della soletta e il 50% della lunghezza dello sci
- u) Indumenti parte superiore del corpo, tre strati, due a manica lunga della misura del concorrente ed uno strato antivento
- v) Indumenti parte inferiore del corpo. Due strati, un paio di pantaloni o tuta della misura del concorrente, ed un paio della stessa taglia antivento.
- w) Un casco da sci alpinismo o da arrampicata, omologato UIAA. EN 12492 e EN 1077 classe B., da indossare durante tutto l'arco della gara;
- x) Un paio di guanti, un berretto o fascia o cappuccio della tuta.

- y) Un paio di occhiali o visiera;
- z) Un paio di pelli di foca di ricambio

Art. 8/3 - Materiale che può essere reso obbligatorio a discrezione dell'organizzazione in base alle difficoltà del percorso e/o alle condizioni atmosferiche e della neve:

- a) Quarto strato termico (minimo 300 gr) a manica lunga della misura del concorrente;
- b) Un paio Pantaloni antivento della misura del concorrente
- c) Imbragatura omologata UIAA non modificata;
- d) Ramponi minimo 10 punte altezza minima cm. 3 devono essere portati nello zaino punta contro punta e non devono essere modificati e dovranno avere i laccioli di sicurezza allacciati durante il loro utilizzo;
- e) Corda dovrà essere conforme alla normativa UIAA standard 101 ed avere una lunghezza minima di 30 metri diametro 8 mm
- f) Due longes costituite da spezzoni di corda dinamica diametro 8.2 mm o YAKUVARIO da soccorso. La lunghezza minima del braccio della longe, una volta effettuati i nodi, dovrà essere minimo un metro;
- g) Due moschettoni con portata minima di 22 Kn
- h) Kit da ferrata omologato UIAA 128 (non di produzione propria).
- i) Lampada frontale
- j) Piccozza con manico lunghezza minima 45 cm con becca e paletta.

**Art. 9 – NORMATIVE DURANTE LA GARA**

- a) È fatto obbligo ai componenti la squadra, di transitare lungo il percorso, ad una distanza non superiore ai 30 metri, in modo da potersi dare vicendevole aiuto.
- b) Ai punti di controllo - zona cambio pelli (delimitati da nastro rosso e bianco) i componenti la squadra devono entrare in coppia. In prossimità del traguardo (a 30 metri) i componenti della squadra devono ricongiungersi e transitare sotto lo striscione di arrivo in coppia, con il pettorale ben visibile.
- c) Le squadre costrette al ritiro dovranno avvisare obbligatoriamente il personale dei controlli che provvederà ad impartire istruzioni per il rientro come nel caso in cui non superino il "cancello orario".
- d) L'organizzazione provvederà a comunicare ai concorrenti, al ritiro dei pettorali, la località e i tempi di transito di detto cancello orario
- e) In caso di mancata osservanza del presente regolamento, anche di un solo componente della squadra, la stessa potrà incorrere in penalizzazioni o squalifiche, secondo valutazioni della Giuria. Le penalizzazioni consistono nell'aggiunta di uno o più minuti al tempo effettivo di gara.
- f) Il Comitato Organizzatore nomina una Commissione Tecnica, che svolgerà anche compiti di Giuria, composta: dal Direttore Gara, dal Direttore di Percorso, dal Responsabile dei Controlli e da 2 Tecnici A.N.A.
- g) La Commissione Tecnica, potrà modificare, sospendere o annullare la gara anche durante il suo svolgimento, se lo rendessero necessario le condizioni del tempo o qualsiasi circostanza in considerazione della sicurezza dei partecipanti o della regolarità della gara. Per ogni controversia vale l'indiscutibile parere del Direttore di Gara.
- h) La partecipazione alla gara comporta una buona conoscenza di percorsi di alta montagna, con capacità di gestire eventuali imprevisti, implica anche una consapevole conoscenza dei propri limiti fisici

**Art. 10 – RECLAMI**

Eventuali reclami inerenti la regolarità e la posizione dei concorrenti A.N.A. dovranno essere presentati per iscritto alla Giuria A.N.A. entro due ore dall'esposizione dell'ordine di partenza. Per quanto riguarda eventuali reclami relativi alle classifiche dovranno essere presentati, per iscritto, entro 30 minuti dall'esposizione delle classifiche accompagnati, dal deposito di € 50,00 rimborsabili a reclamo accolto.

**Art. 11– NORME**

a) Con l'iscrizione al Campionato Nazionale A.N.A. di sci alpinismo, i concorrenti accettano integralmente il presente regolamento, sollevando l'A.N.A. da ogni responsabilità per eventuali danni ai concorrenti o da questi procurati a terzi, prima, durante e dopo lo svolgimento della competizione.

b) I militari in servizio attivo, se sono Soci ANA, e vengono iscritti alla gara dalla propria Sezione nella 1ª categoria percorso A lungo, possono concorrere per il titolo di Campione Italiano, se sono iscritti, invece, dal reparto Militare non possono concorrere per il titolo.

a) Per quanto non specificatamente contemplato nel presente Regolamento, valgono le norme del Regolamento Tecnico F.I.S.I. per le gare di Sci Alpinismo.

**Art. 12 – SERVIZIO MEDICO E SOCCORSO**

L'organizzazione deve predisporre il soccorso di primo intervento con personale abilitato all'intervento diretto sull'infortunato, pianificando intervento anche lungo il percorso gara. Dovrà altresì predisporre servizio idoneo al trasporto dell'infortunato nel più vicino centro di pronto soccorso nel più breve tempo possibile.

**Art. 13 – CONTROLLI**

a) La gara è sottoposta alle normative Nazionali antidoping, gli atleti iscritti che si rifiutassero di sottoporsi ad eventuali controlli verranno squalificati

b) Durante la consegna dei pettorali saranno controllati anche i documenti (certificato medico, tessera iscrizione A.N.A., scheda iscrizione) dai responsabili della Commissione Sportiva Nazionale A.N.A.

Tutti i dati forniti con l'iscrizione saranno trattati nel rispetto delle norme previste nel Regolamento Europeo Privacy 2016/679 (tutela della Privacy).

**Tracciato di GARA**

Dislivello totale m. 1000; il tracciato si snoda vicino alle piste da sci di La Thuile.

Partenza Offshore Bar quota 2328: Salita sino al Col du Mont Belvedere a quota 2560

Cambio assetto a piedi: Salita sino a quota 2703

Cambio assetto discesa: Discesa sino a quota 2458

Cambio assetto salita: Salita sino al colletto sotto Punta Bella Valletta a quota 2765

Cambio assetto discesa: Discesa sino a loc. Ponteilles a quota 2163

Cambio assetto salita: Salita sino al colletto sotto punta Ponteilles quota 2280

Cambio assetto discesa: Discesa sino a quota 2246

Cambio assetto salita: Salita sino a Offshore Bar a quota 2328

Per accedere all'Offshore Bar si prende la telecabina sul piazzale impianti di La Thuile e in seguito trasferimento su seggiovia Chaduraz

In caso di maltempo ci sarà un percorso alternativo

Partenza Offshore Bar quota 2328: Salita sino al Mont Belvedere, quota 2628

Cambio assetto discesa: Discesa sino a loc. Cerellaz quota 2091

Cambio assetto salita: Salita sino a Mont Belvedere quota 2628

Cambio assetto discesa: Discesa sino a Offshore Bar a quota 2328

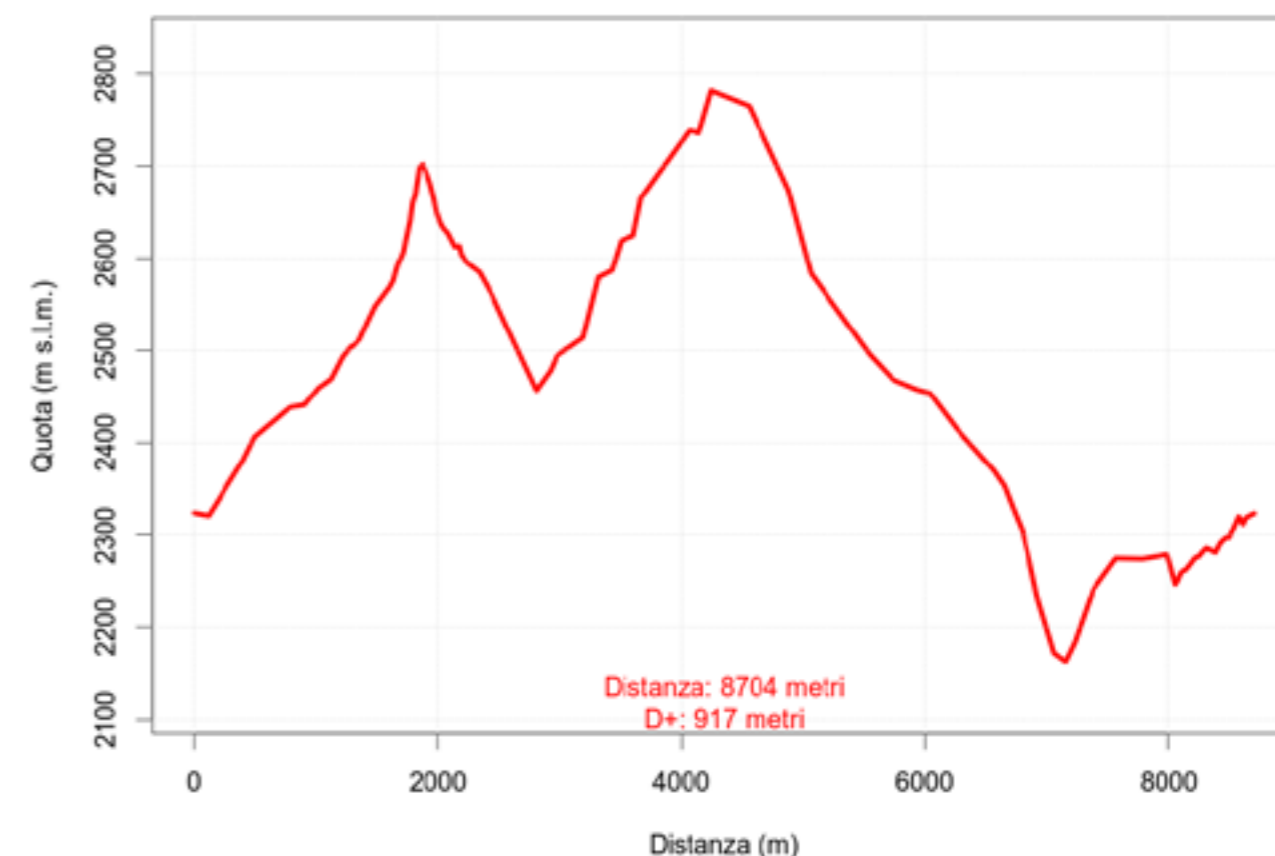
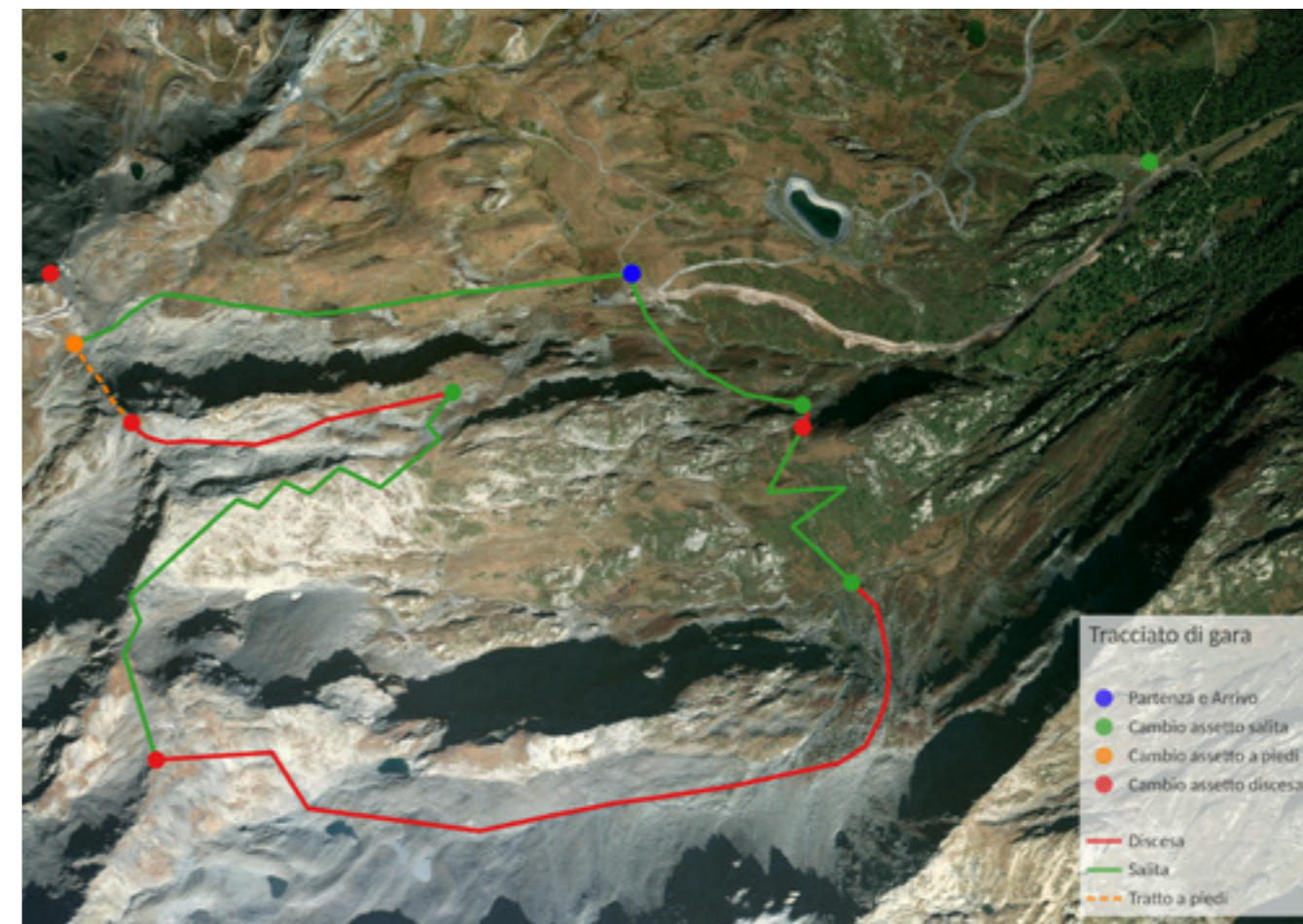

## REGOLAMENTO TECNICO CAMPIONATO NAZIONALE A.N.A. SCI DI FONDO

L'Associazione Nazionale Alpini e la Sezione VALDOSTANA, con la collaborazione della Commissione Sportiva Nazionale, nell'ambito della programmazione della 3° EDIZIONE DELLE ALPINIADI INVERNALI organizzano la 85° edizione del Campionato Nazionale A.N.A. di sci di fondo. La gara si svolgerà, sabato 15 febbraio 2020, a COGNE sulla pista Prato Sant'Orso con partenza alle ore 9,00.

### Art. 1 - PARTECIPAZIONE ALLA GARA

La gara "dimostrativa" è individuale e vi possono partecipare:  
La gara è individuale e vi possono partecipare:

- a) Gli Alpini Soci A.N.A. effettivi ALPINI, maschili e femminili, in regola con il tesseramento A.N.A. per l'anno 2019/2020, in possesso del certificato medico attestante l'idoneità sportiva agonistica, rilasciato da un centro di medicina sportiva o medico abilitato riconosciuti dal Servizio Sanitario Nazionale.
- b) Gli Aggregati A.N.A., maschili e femminili maggiorenni, in regola con il tesseramento per l'anno 2019/2020 in possesso del certificato medico attestante l'idoneità sportiva agonistica, rilasciato da un centro di medicina sportiva o medico abilitato riconosciuti dal Servizio Sanitario Nazionale, per costoro che accettano integralmente i disposti contemplati nel regolamento riservato ai soci Alpini dell' A.N.A., saranno compilate classifiche a parte che contribuiranno all'assegnazione del Trofeo ANA "Conte Caleppio" dedicato agli Aggregati e non parteciperanno come punteggio alla classifica generale per Sezioni A.N.A.
- c) I militari in servizio nelle Truppe Alpine, in possesso del certificato medico attestante l'idoneità sportiva agonistica, rilasciato da un centro di medicina sportiva o medico abilitato, riconosciuti dal Servizio Sanitario Nazionale, indipendentemente che siano anche Soci A.N.A. i quali con l'iscrizione accettano integralmente il presente regolamento, per loro saranno compilate classifiche a parte e non concorreranno per il Titolo di Campione Nazionale A.N.A.
- d) Gli atleti appartenenti alle Delegazioni Estere, ed in possesso del certificato medico attestante l'idoneità sportiva agonistica rilasciato dalle competenti autorità sanitarie dei rispettivi paesi di origine con certificazione del Segretario Generale I.F.M.S, i quali con l'iscrizione accettano integralmente il presente regolamento

IL CERTIFICATO MEDICO E' OBBLIGATORIO PER TUTTI I CONCORRENTI DAL PIU' GIOVANE AL PIU' ANZIANO. SARA' FACOLTA' DELLA COMMISSIONE SPORTIVA NAZIONALE ANA EFFETTUARE CONTROLLI IN TAL SENSO.

### Art. 2 - CATEGORIE PREVISTE

- a) I concorrenti, Soci ANA Effettivi ALPINI, sono suddivisi nelle seguenti categorie:
- |                              |                                    |
|------------------------------|------------------------------------|
| - GRUPPO A:                  | - GRUPPO B -                       |
| Alpini A1 - da 18 a 34 anni; | Alpini B7 - da 60 a 64 anni;       |
| Alpini A2 - da 35 a 39 anni; | Alpini B8 - da 65 a 69 anni;       |
| Alpini A3 - da 40 a 44 anni; | Alpini B9 - da 70 a 74 anni;       |
| Alpini A4 - da 45 a 49 anni; | Alpini B10 - da 75 a 79 anni;      |
| Alpini A5 - da 50 a 54 anni; | Alpini B11 -- da 80 a 84 anni;     |
| Alpini A6 - da 55 a 59 anni; | Alpini B12 -- da 85 e ..... oltre; |

b) I concorrenti, AGGREGATI A.N.A., sono suddivisi nelle seguenti categorie:

Aggregati B1 - da 18 a 27 anni;      Aggregati B4 - da 48 a 57 anni;  
Aggregati B2 - da 28 a 37 anni;      Aggregati B5 -- da 58 a 67 anni;  
Aggregati B3 - da 38 a 47 anni;      Aggregati B6 -- da 68 e.....oltre;

Gli anni si intendono compiuti nel corso dell'anno solare di svolgimento del Campionato, quindi tra il 01/01/2020 e il 31/12/2020.

E' facoltà della Giuria di accorpate le categorie con 5 o meno concorrenti, inserendoli in quelle precedenti.

CATEGORIA UNICA per i concorrenti dei Reparti Militari in servizio nelle Truppe Alpine.  
CATEGORIA UNICA per i concorrenti delle Delegazioni Estere

### Art. 3 - ISCRIZIONI ALLA PROVA

Le iscrizioni dovranno essere redatte sugli appositi moduli scaricabili dal sito internet [www.ana.it](http://www.ana.it) e dal sito internet [www.anaaosta.it](http://www.anaaosta.it) della Sezione Valdostana, le schede, nel formato excel, compilate in ogni parte con i dati richiesti, dovranno anche riportare nome e cognome del Presidente di Sezione o del Comandante del Reparto Militare oppure del Segretario Generale IFMS. I moduli di iscrizioni così compilati dovranno pervenire entro e non oltre le ore 18.00 di martedì 11 febbraio alla seguente mail [alpinadi@ana.it](mailto:alpinadi@ana.it)

Alla Sezione verrà rilasciata mail di corretto ricevimento della/e scheda oppure eventuale comunicazione per inesatta compilazione.

Per eventuali problematiche sulla compilazione dei moduli telefonare al nr di cell 3470482541

La scheda di iscrizione, dopo averla inviata tramite mail dovrete stamparla, farla firmare dal Presidente di Sezione, dal Comandante di Reparto o dal Segretario Generale IFMS, i quali firmando si assumeranno la responsabilità dei dati forniti e consegnarla in originale, al ritiro dei pettorali e dei pacchi gara. I moduli di iscrizione non conformi, inesatti e mancanti dei dati richiesti, non saranno accettati e gli atleti tolti dall'ordine di partenza e ciò comporterà per la Sezione una penalità di 30 (trenta) punti da conteggiarsi sulle classifiche dei Trofei Nazionali.

La quota di iscrizione al Campionato è di € 10,00 (dieci euro) per concorrente e verrà versata all'iscrizione o all'atto del ritiro dei pettorali. La quota verrà richiesta anche per gli atleti iscritti che non si presentino a ritirare i pettorali e il pacco gara, non verrà restituita ai concorrenti che non si presentino alla partenza. Non saranno accettate le iscrizioni giunte dopo l'orario di chiusura previsto.

Le iscrizioni dei Militari saranno gratuite.

La quota di iscrizione dà diritto al pacco gara e non al pranzo finale Alpiniadi (domenica 16 - Caserma Cesare Battisti) che dovrà essere prenotato sul modulo di iscrizione, la quota di € 15.00 (quindici euro) per concorrente verrà versata al ritiro dei pettorali.

Ugualmente dovrà essere prenotato sul modulo di iscrizione il pranzo dopo gara, organizzato per sabato ore 12,30 a Cogne, la quota di € 15.00 (quindici euro) per concorrente verrà versata al ritiro dei pettorali.

### Art. 4 - UFFICIO GARA - CONSEGNA PETTORALI E PACCHI GARA.

L'ufficio gara è situato presso il Municipio di Cogne sito in P.za E. Chanoux I pettorali e i pacchi gara potranno essere ritirati venerdì 14 febbraio 2020 dalle ore 14.30 alle 19.00

I pacchi gara e i pettorali non ritirati precedentemente, potranno essere ritirati sabato mattina in zona partenza dalle ore 7,30.



# Ascendi al punto più alto d'Italia con Skyway Monte Bianco

SKYWAY  
COURMAYEUR  
VALLE D'AOSTA  
ITALIA  
MONTE  
BIANCO



Funivia rotante a 360°



Osservatorio Monte Bianco



Bistrot 3466 mt



Terrazza panoramica



Buffet Alpino



Freeride



Ciaspolata



Cinema Alpino



Hangar 2173



Apertura annuale

[montebianco.com](http://montebianco.com)

## Art. 5 – PERCORSO GARA

I concorrenti sono chiamati a misurarsi in una prova a TECNICA LIBERA e il percorso sarà di:

- 10 Km - ALPINI - Categorie -A1 - A2 - A3 - A4 - A5 - A6; AGGREGATI - Categorie B1 - B2 - B3; REPARTI MILITARI Categoria Unica;  
5 km - ALPINI - Categorie - B7 - B8 - B9 - B10 - B11 - B12; AGGREGATI - Categoria B4 - B5 - B6; DELEGAZIONI ESTERE categoria unica;

## Art. 6 – ORDINI PARTENZA

Per il sorteggio degli atleti, si adotteranno i criteri del regolamento FISL di fondo in base alla modalità di partenza adottata dalla giuria.

La mancata segnalazione del punteggio FISL del concorrente farà sì che venga considerato un non punteggiato in fase di sorteggio.

## Art. 7 – RITROVO E PARTENZA

- Il ritrovo sarà sabato 15 febbraio 2020 presso P.za E. Chanoux Cogne (Municipio), alle ore 8,00 dove verranno espletate tutte le operazioni preliminari e sarà anche possibile ritirare i pacchi gara e i pettorali non ritirati precedentemente.
- L'orario definitivo, le modalità e gli eventuali intervalli di partenza, saranno stabiliti dalla Giuria e pubblicati sull'ordine di partenza, affisso all'Ufficio Gara e consegnato a tutte le Sezioni con il Pacco Gara.
- Il rilievo dei tempi da gara verrà effettuato anche con l'ausilio di chip, nominativi, elettronici che sono inclusi nel pettorale.
- Nei pressi della partenza, verrà allestita una postazione per l'ACCREDITAMENTO DEGLI ATLETI che effettivamente disputeranno la gara. Il responsabile sportivo, o l'accomodatore di ogni Sezione deve, pena squalifica, presentarsi alla postazione e ACCREDITARE (EX SPUNTA) i propri atleti per la partenza in caso di atleta/i non accompagnati saranno loro stessi a doversi ACCREDITARE.

## Art. 8 – CLASSIFICHE

Saranno stilate le seguenti classifiche:

- CLASSIFICA ASSOLUTA Soci effettivi A.N.A. per le categorie - Alpini A1 - A2 - A3 - A4 - A5 - A6;
- CLASSIFICHE INDIVIDUALI per ogni singola categoria, Alpini (12 categorie) e Aggregati (6 categorie) salvo accorpamenti, unica Militari, unica Delegazioni estere;
- CLASSIFICA GENERALE, "Trofeo Colonnello TARDIANI" per Sezioni A.N.A., soci effettivi ALPINI, sommando fino ai 22 miglior punteggi, acquisiti dai propri tesserati, indipendentemente dalla Categoria come da tabella T33 ANA.
- CLASSIFICA GENERALE, "Trofeo Conte CALEPPIO" per Sezioni A.N.A., AGGREGATI, sommando fino ai 3 miglior punteggi, acquisiti dai propri tesserati, indipendentemente dalla categoria come da tabella T33 ANA.
- CLASSIFICA PER I REPARTI IN ARMI
- CLASSIFICA PER LE DELEGAZIONI ESTERE

## Art. 9 – RECLAMI

Eventuali reclami inerenti la regolarità e la posizione dei concorrenti A.N.A. dovranno essere presentati per iscritto alla Giuria entro due ore dall'esposizione dell'ordine di partenza.

Per quanto riguarda eventuali reclami relativi alle classifiche, dovranno essere presentati per iscritto entro 30 minuti dall'esposizione delle classifiche, accompagnati dal deposito di €. 50,00 (cinquanta euro) rimborsabili a reclamo accolto.

#### Art. 10 – PREMIAZIONI

Le premiazioni si svolgeranno sabato 15 febbraio 2020 alle ore 14,00, a Cogne in loc./in via .....

Il Titolo Nazionale ed i Trofei saranno così assegnati:

- a) Premiazione Olimpica "CAMPIONE NAZIONALE ANA 2020 categorie MASTER A1-A2-A3-A4-A5-A6"
- b) TROFEO C. ILO TARDIANI alla Sezione ANA 1^ classificata, come da classifica generale per Sezioni
- c) TROFEO alla Sezione ANA 2^ classificata, come da classifica generale per Sezioni
- d) TROFEO alla Sezione ANA 3^ classificata, come da classifica generale per Sezioni
- e) TROFEO alla Sezione A.N.A. Aggregati 1^ classificata come da classifica generale per Sezioni
- f) TROFEO alla Sezione A.N.A. Aggregati 2^ classificata come da classifica generale per Sezioni
- g) TROFEO alla Sezione A.N.A. Aggregati 3^ classificata come da classifica generale per Sezioni
- h) TROFEO al Reparto in Armi 1^ classificato
- i) TROFEO alla Delegazione Estera 1^ classificata
- j) Premiazione ai PRIMI TRE classificati di ciascuna categoria soci ANA Alpini.
- k) Premiazione ai PRIMI TRE classificati di ciascuna categoria aggregati ANA
- l) Premiazione ai PRIMI TRE classificati dei Reparti Militari categoria unica
- m) Premiazione ai PRIMI TRE classificati delle Delegazioni Estere categoria Unica
- n) Presente, significativo, a tutte le Sezioni Partecipanti che verrà consegnato durante la cerimonia conclusiva di domenica 16 febbraio 2020

La partecipazione alla premiazione con il cappello alpino indossato e in abbigliamento decoroso è dovere morale dell'atleta. La mancata presenza del premiato (salvo cause di forza maggiore debitamente documentate), comporta una penalizzazione di 100 (cento) punti sulle classifiche dell'assegnazione dei trofei Nazionali sia per i soci alpini come pure per i soci aggregati e la non consegna dei riconoscimenti.

La presenza alle premiazioni è un dovere anche per i dirigenti Sezionali, gli accompagnatori, i famigliari e gli appassionati, anche per un sincero ringraziamento verso gli offerenti dei premi e dei trofei, nonché per tutti coloro che si sono resi disponibili per organizzare e gestire il Campionato.

#### Art. 11 – MODIFICHE E NORME

- a) La manifestazione sportiva avrà luogo con qualsiasi condizione atmosferica, soltanto la Giuria, a fronte di giustificati motivi, tecnico, logistici, di sicurezza o per cause di forza maggiore potrà intervenire in qualsiasi momento sui tracciati, sulle partenze, sui programmi, sulle operazioni preliminari delle gare medesime.
- b) Gli organizzatori infine si riservano la facoltà di apportare al regolamento ed al programma tutte le modifiche e/o integrazioni che si rendessero necessarie per il migliore svolgimento dell'intera manifestazione.
- c) Con l'iscrizione al Campionato nazionale A.N.A. di sci di Fondo, i concorrenti accettano

dalla nostra terra alla tua tavola

**Sono arrivate  
le mele!**

**COFRUITS**  
Saint-Pierre

integralmente il presente regolamento, sollevando l'A.N.A. da ogni responsabilità per eventuali danni ai concorrenti o da questi procurati a terzi, prima, durante e dopo lo svolgimento della gara.

d) I militari in servizio se sono soci ANA e vengono iscritti alla gara dalla propria Sezione, nelle categorie del Gruppo A comprese tra A1 e A6, concorrono per il titolo di Campione, se sono iscritti dal Reparto Militare non possono concorrere per il Titolo.

e) Per quanto non specificatamente contemplato nel presente Regolamento, valgono le norme del Regolamento Tecnico F.I.S.I. per le gare di Fondo.

#### Art. 12 – CONTROLLI

a) La gara è sottoposta alle normative Nazionali antidoping, gli atleti iscritti che si rifiutassero di sottoporsi ad eventuali controlli verranno squalificati.

b) Durante la consegna dei pettorali saranno controllati anche i documenti (certificato medico, tessera iscrizione A.N.A., scheda iscrizione o eventuale Tessera agonistica, l'esatta indicazione dei punteggi F.I.S.I.) dai responsabili della Commissione Sportiva Nazionale A.N.A.

#### Art. 13 – SERVIZIO MEDICO E DI SOCCORSO

La Sezione organizzatrice deve:

a) Garantire la presenza di un mezzo di soccorso (ambulanza) e di un medico in prossimità dell'arrivo.

b) Predisporre il soccorso di primo intervento e recupero lungo la pista

c) Garantire che il soccorso di primo intervento sia in contatto con la più vicina struttura ospedaliera

Tutti i dati forniti con l'iscrizione saranno trattati nel rispetto delle norme previste nel Regolamento Europeo Privacy 2016/679 (tutela della Privacy)

## PLANIMETRIA PISTA SCI DI FONDO

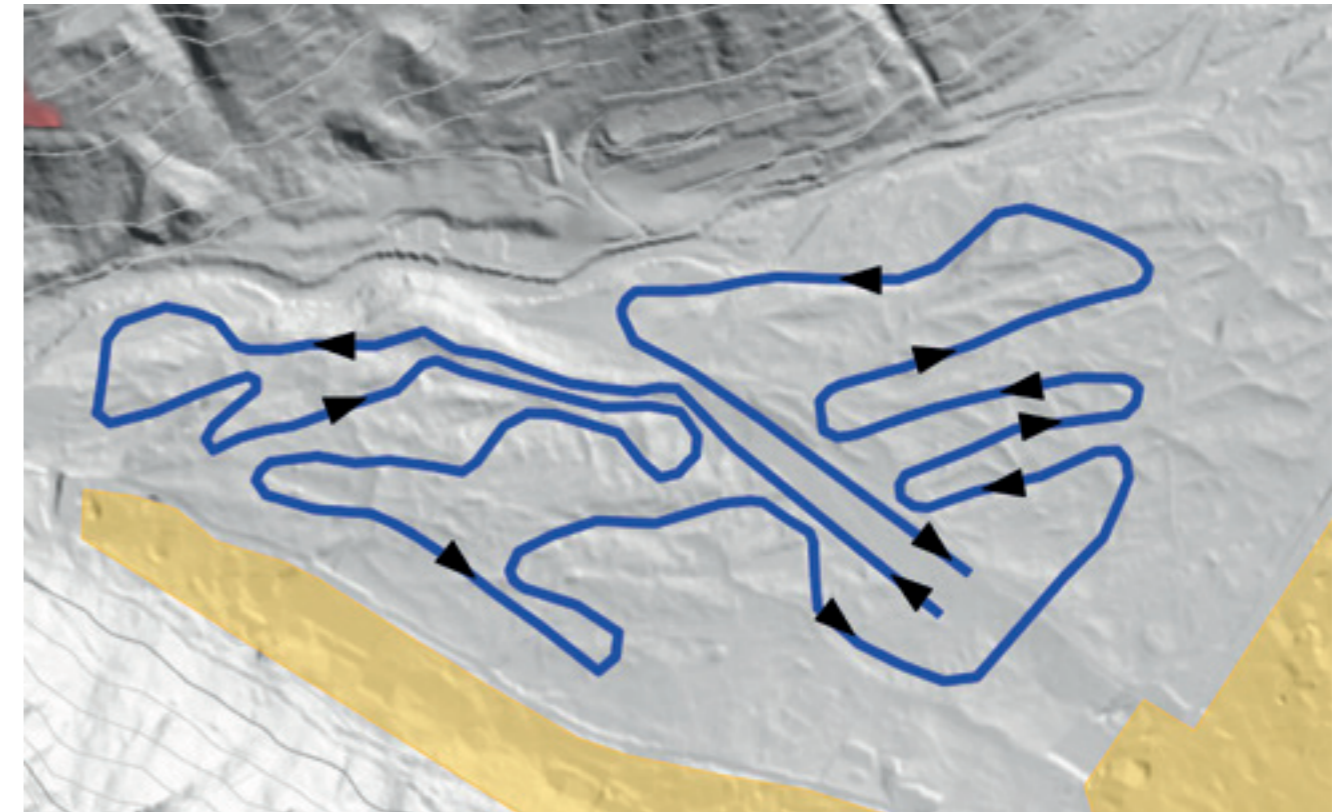

### Profilo 5 Km A

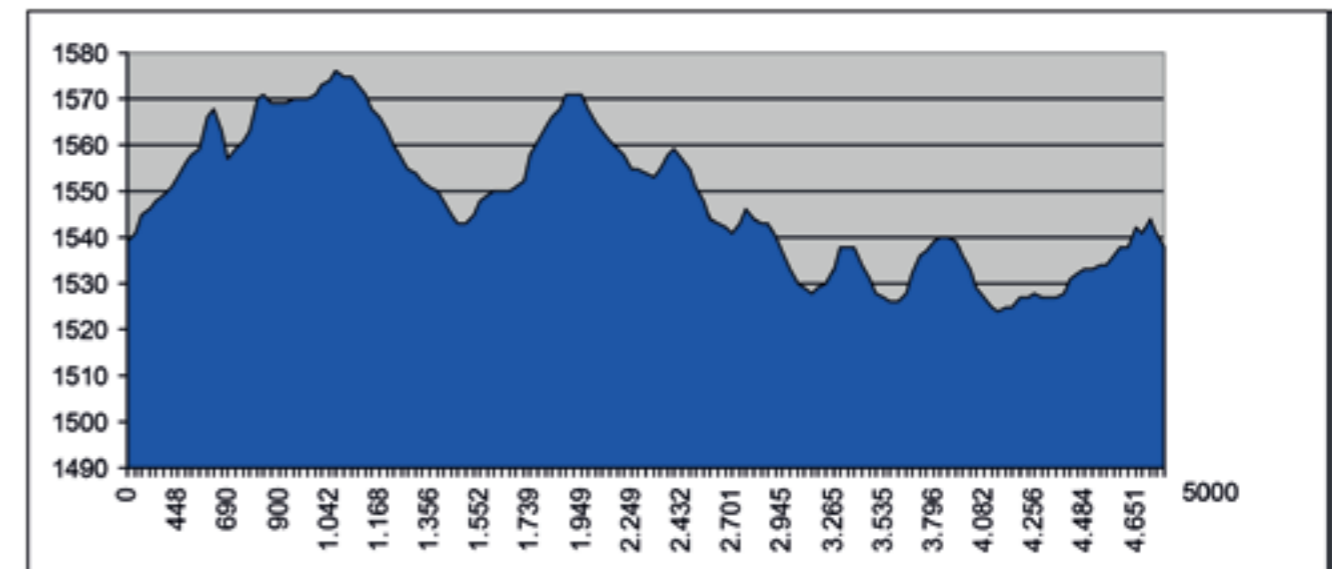

# ASIVA

## Vallée d'Aoste

Associazione  
Sport Invernali  
Valle d'Aosta



FEDERAZIONE  
ITALIANA  
SPORT  
INVERNALI  
COMITATO REGIONALE  
VALDOSTANO



COMITATO REGIONALE VALDOSTANO FISI-ASIVA

[www.asiva.it](http://www.asiva.it)



## *i sapori della montagna*

### IL MAIS

Varietà "otto file" detta così perché la pannocchia ha otto file di grani.  
Una bassa resa per una qualità e un sapore davvero eccezionali.  
La macinazione è volutamente poco raffinata.



### CONIGLI

Accanto a queste produzioni ho un allevamento di conigli da carne. Sono allevati nel pieno rispetto del benessere animale e nutriti il più possibile con fieno di mia produzione.



### I CEREALI

Coltivo cereali che vengono trasformati in farine: di frumento integrale, di segale, di triticale (cereale nato anticamente da un incrocio frumento/segale).

### ALTRI PRODOTTI

In collaborazione con lo chef Agostino Buillas, i miei prodotti, insieme ad altri di aziende produttrici del territorio, vengono trasformati e al momento vi posso proporre **grissini di mais** e **torcetti**... ma non è detto che la lista si possa allungare nel tempo!

### LE PATATE

È la mia produzione più importante: principalmente varietà Agria e Kuroda. La maggior parte di loro vengono trasformate in CHIPS. La lavorazione è eseguita direttamente nel mio piccolo laboratorio: le mie patate "di montagna" vengono fritte in olio di girasole alto oleico e impreziosite con sale aromatizzato alle erbe alpine. Ecco nate le NATHAN'S CHIPS.



### I POP CORN

**La mia ultima produzione!**  
La lavorazione è eseguita direttamente nel mio piccolo laboratorio: il mio mais "di montagna" viene impreziosito con sale aromatizzato alle erbe alpine. Ecco nati i NATHAN POP.



Strada Pineta, 26 - Frazione La Ruine - 11017 MORGEX (Valle d'Aosta)  
Cell. +39.346.4269643 - [pavesenathan.np@gmail.com](mailto:pavesenathan.np@gmail.com)



## REGOLAMENTO TECNICO PROVA DI BIATHLON INDIVIDUALE

L'Associazione Nazionale Alpini, la Sezione A.N.A. Valdostana con la collaborazione della Commissione Sportiva Nazionale, nell'ambito della programmazione della 3° EDIZIONE DELLE ALPINIADI INVERNALI organizzano la 2a Edizione della Gara Nazionale A.N.A. di BIATHLON individuale, (tiro a segno con carabine laser e sci di fondo). La competizione si svolgerà, sabato 15 febbraio 2020, ad Aosta in Piazza E. Chanoux, con partenza alle ore 17,30

### Art. 1 - PARTECIPAZIONE ALLA GARA

La gara "dimostrativa" è individuale e vi possono partecipare:

a) Gli Alpini soci A.N.A. effettivi in regola con il tesseramento A.N.A. per l'anno 2019 o 2020, in possesso del certificato medico attestante l'idoneità sportiva agonistica, rilasciato da un centro di medicina sportiva o medico abilitato riconosciuti dal Servizio Sanitario Nazionale e concorreranno per il titolo di Campione Gara A.N.A. Nazionale di Biathlon.

b) Gli Aggregati A.N.A., maschili e femminili, maggiorenni, in regola con il tesseramento per l'anno 2019 o 2020, in possesso del certificato medico attestante l'idoneità sportiva agonistica, rilasciato da un centro di medicina sportiva o medico abilitato riconosciuti dal Servizio Sanitario Nazionale. Per coloro che accettano integralmente i disposti contemplati nel regolamento riservato ai soci Alpini dell'A.N.A. saranno compilate classifiche a parte e non concorreranno per l'assegnazione del titolo di Campione Gara Nazionale A.N.A. di Biathlon.

c) I militari in servizio nelle Truppe Alpine, ed in possesso del certificato medico attestante l'idoneità sportiva agonistica, rilasciato da un centro di medicina sportiva o medico abilitato, riconosciuti dal Servizio Sanitario Nazionale, indipendentemente che siano anche Soci A.N.A. i quali con l'iscrizione accettano integralmente il presente regolamento.

d) Gli atleti appartenenti alle Delegazioni Straniere, ed in possesso del certificato medico attestante l'idoneità sportiva agonistica rilasciato dalle competenti autorità sanitarie dei rispettivi paesi di origine con certificazione del Segretario Generale I.F.M.S, i quali con l'iscrizione accettano integralmente il presente regolamento.

IL CERTIFICATO MEDICO E' OBBLIGATORIO PER TUTTI I CONCORRENTI DAL PIU' GIOVANE AL PIU' ANZIANO. SARA' FACOLTA' DELLA COMMISSIONE SPORTIVA NAZIONALE ANA EFFETTUARE CONTROLLI IN TAL SENSO.

### Art. 2 - CATEGORIE PREVISTE

a)	Per i Soci A.N.A. effettivi (Alpini)	CATEGORIA UNICA
b)	Per gli Aggregati A.N.A.	CATEGORIA UNICA
c)	Per i Militari in armi	CATEGORIA UNICA
d)	Per gli atleti appartenenti agli I.F.M.S.	CATEGORIA UNICA

### Art. 3 - ISCRIZIONI ALLA PROVA

Le iscrizioni redatte sugli appositi moduli (nel formato Excel per Office Microsoft o Open) che saranno scaricabili dal sito [www.ana.it](http://www.ana.it) oppure dal sito della Sezione Valdostana [www.anaaosta.it](http://www.anaaosta.it) e adeguatamente compilati, dovranno pervenire con e-mail all'indirizzo [mail alpiniadi@ana.it](mailto:alpiniadi@ana.it) assolutamente entro le ore 18 di martedì 11 febbraio 2020. Verrà rilasciata e-mail di risposta a conferma ricezione e corretta leggibilità dei moduli. Per eventuali problematiche sulla compilazione dei moduli o per il mancato arrivo della mail di risposta, telefonare al n° 3470482541. Le schede di iscrizione dovranno poi essere stampate, firmate in originale dal Presidente di

Sezione, dal Comandante di Reparto o dal Segretario Generale IFMS che si assumeranno la responsabilità della veridicità dei dati indicati e consegnate al ritiro dei pettorali, dove saranno controllati anche i documenti dai responsabili della Commissione Sport ANA; i moduli di iscrizione non conformi, inesatti e mancanti dei dati richiesti non saranno accettati e l'atleta tolto dall'ordine di partenza. Le iscrizioni dei Militari saranno gratuite. La quota di iscrizione alla Gara è di € 10.00 (euro dieci) per atleta e dovrà essere versata al ritiro dei pettorali. La stessa quota verrà richiesta anche per gli atleti iscritti che non si presenteranno alla partenza. Non saranno accettate le iscrizioni giunte dopo l'orario di chiusura previsto.

### Art. 4 - UFFICIO GARA - CONSEGNA PETTORALI E PACCHI GARA

L'ufficio gara in Piazza E. Chanoux, i pettorali e i pacchi gara potranno essere ritirati venerdì 14 febbraio 2020 dalle ore 14.30 alle ore 19.00. I pettorali e i pacchi gara non ritirati verranno consegnati sabato 15 febbraio 2020, dalle ore 16,00 in zona partenza gara in Piazza E. Chanoux ad Aosta.

### Art. 5 - SORTEGGIO ORDINE DI PARTENZA

L'ordine di partenza verrà stilato dalla Commissione Tecnica. Per facilitare lo svolgimento della gara, i referenti sportivi possono compilare l'elenco dei propri iscritti in ordine di priorità, dai più ai meno veloci.

### Art. 6 - RITROVO - PARTENZA E SVOLGIMENTO GARA

Il ritrovo sarà ad Aosta in Piazza E. Chanoux - alle ore 16,00 di sabato 15 febbraio per le operazioni di partenza gara.

I concorrenti saranno chiamati a misurarsi in una prova a TECNICA LIBERA, a cronometro individuale con partenze a distanza compresa tra 30 sec e 1 minuto (intervallo che sarà determinato in relazione al numero dei concorrenti).

Svolgimento gara:

- partenza per la prima frazione di gara con un giro e mezzo del percorso (circa 400 m) per giungere con il secondo passaggio nella zona tiro;
- sosta per un massimo di 30 sec per colpire i 5 bersagli, senza limite al numero di tiri; per ogni bersaglio non colpito nel tempo massimo stabilito si aggiungeranno 30 sec di penalizzazione;
- ripartenza colpiti i 5 bersagli o allo stop del tempo stabilito per la seconda frazione di gara con un giro e mezzo (circa 400 m) per giungere all'uscita arrivo;
- Il tempo di gara si calcola tra gli orari di partenza e di arrivo per l'intero percorso (circa 800 m) a cui aggiungere l'eventuale tempo della penalità.

### Art. 7 - CLASSIFICHE

La gara è "dimostrativa", non è valida per le Classifiche dei Trofei Nazionali ma solo per la Classifica finale AlpinidiInvernali 2020.

Per tale gara saranno stilate le seguenti classifiche:

- Individuali in base al tempo impiegato tenendo conto anche delle eventuali penalità nel tiro
  - Una assoluta riservata ai soci A.N.A. Alpini valevole per l'assegnazione del titolo di "Campione ANA" della specialità
  - Una assoluta riservata ai Soci A.N.A. Aggregati
  - Una per gli iscritti dai Comandi Militari delle Truppe Alpine
  - Una per gli iscritti delle Delegazioni Estere
- Complessive a punteggio in base ai punteggi ottenuti dalle singole Sezioni
  - una generale per Sezioni A.N.A. Soci Alpini sommando fino ai 22 miglior punteggi ottenuti da ogni Sezione secondo la Tabella T33 A.N.A.



**il Ferdinando**  
museo  
delle fortificazioni  
e delle frontiere

Scopri  
**il nuovo  
grande  
spazio  
museale**

Negli spazi del Museo  
**da giugno 2020  
a novembre 2021**

**Sacrario del  
Battaglione Aosta  
4° Reggimento Alpini**

Un suggestivo percorso espositivo  
attraverso le testimonianze  
dei nostri Alpini

2. una generale per Sezioni A.N.A. Aggregati sommando fino ai 3 miglior punteggi ottenuti da ogni Sezione secondo la Tabella T33 A.N.A.
3. una generale per Reparti Truppe Alpine
4. una generale per le Delegazioni Estere

#### **Art. 8 – RECLAMI**

Eventuali reclami inerenti la regolarità e la posizione dei concorrenti A.N.A. nell'ordine di partenza, dovranno essere presentati per iscritto alla Giuria entro un'ora dall'esposizione in bacheca presso Ufficio gara e pubblicazione sul Gruppo Referenti Sportivi dell'ordine di partenza. Per quanto riguarda eventuali reclami relativi alle classifiche, dovranno essere presentati per iscritto entro 30 minuti dall'esposizione delle classifiche, accompagnati dal deposito di €. 50,00 (cinquanta) rimborsabili a reclamo accolto.

#### **Art. 9 – PREMIAZIONI**

Le premiazioni si svolgeranno in Piazza E. Chanoux sabato sera alle ore 21,00

I premi saranno così assegnati:

##### a. INDIVIDUALI PER SINGOLI ATLETI ASSEGNANDO

1. Premiazione ai primi 8 classificati assoluti, soci A.N.A. Alpini della categoria unica
2. Premiazione dei primi 4 classificati assoluti soci A.N.A. Aggregati della categoria unica;
3. Premiazione dei primi 3 classificati Alpini in armi della categoria unica
4. Premiazione dei primi 3 classificati degli IFMS della categoria unica

##### b. COMPLESSIVI A PUNTEGGIO ASSEGNANDO ALLE SEZIONI A.N.A. ALPINI

1. Trofeo alla Sezione Alpini 1a classificata
2. Trofeo alla Sezione Alpini 2a classificata
3. Trofeo alla Sezione Alpini 3a classificata

##### c. COMPLESSIVI A PUNTEGGIO ASSEGNANDO ALLA SEZIONE A.N.A. AGGREGATI

1. Trofeo alla Sezione A.N.A. Aggregati 1a classificata
2. Trofeo alla Sezione A.N.A. Aggregati 2a Classificata
3. Trofeo alla Sezione A.N.A. Aggregati 3a Classificata

##### d. COMPLESSIVI A PUNTEGGIO ASSEGNANDO AI REPARTI IN ARMI

1. Trofeo al Reparto in Armi 1° classificato

##### e. COMPLESSIVI A PUNTEGGIO ASSEGNANDO ALLE DELEGAZIONI STRANIERE

1. Trofeo alla Delegazione estera 1a classificata

Un riconoscimento significativo a ricordo di partecipazione alle Alpinadi 2020, per tutte le Sezioni e i Reparti, verrà consegnato nella cerimonia conclusiva delle Alpinadi domenica 16 febbraio.

La partecipazione alla premiazione con il cappello alpino indossato e in abbigliamento decoroso è dovere morale dell'atleta. La mancata presenza del premiato (salvo cause di forza maggiore debitamente documentate), comporta una penalizzazione di 100 (cento) punti sulle classifiche finali per le Alpinadi sia per i soci alpini come pure per gli aggregati e la non consegna dei riconoscimenti. La presenza alle premiazioni è un dovere anche per i dirigenti Sezionali, gli accompagnatori, i famigliari e gli appassionati, anche per un sincero ringraziamento verso gli offerenti dei premi e dei trofei, nonché per tutti coloro che si sono resi disponibili per organizzare e gestire la Gara.



**Forte di Bard** | valle d'aosta

**T. + 39 0125 833811**  
**fortedibard.it**

**Art. 10 - RESPONSABILITA'**

Con l'iscrizione alla gara Nazionale A.N.A. di Biathlon (gara dimostrativa) i concorrenti, le Sezioni A.N.A, gli IFMS e i Reparti militari T.A. d'appartenenza dichiarano di accettare "in toto" il presente Regolamento e di sollevare da ogni e qualsivoglia responsabilità l'A.N.A. e tutti gli organizzatori per infortuni, incidenti, danni, inconvenienti ad essi derivati dalla partecipazione; gli organizzatori infine declinano ogni responsabilità anche per eventuali danni, inconvenienti, incidenti causati a se stessi, a terzi, ad animali e cose prima, durante e dopo la manifestazione. L'intera manifestazione sarà affidata ai Responsabili della Commissione Sportiva Nazionale A.N.A. mentre il cronometraggio e le classifiche saranno gestite dai cronometristi dello staff dell'A.N.A.

**Art. 11 - NORME**

Tutti i concorrenti devono:

- rispettare le norme del regolamento specifico della gara
- seguire le indicazioni fornite dagli organizzatori, le indicazioni dei percorsi, opportunamente segnati, senza allontanarsi dagli stessi e transitando dai controlli ufficiali, pena la squalifica, nel caso di sorpasso da parte di altri atleti devono cedere immediatamente il passo e non intralciare lo svolgimento della gara degli atleti più veloci.
- osservare un comportamento corretto, leale e sportivo senza danneggiare gli altri concorrenti.

**Art. 12- MODIFICHE**

- La manifestazione sportiva avrà luogo con qualsiasi condizione atmosferica, soltanto la Giuria, a fronte di giustificati motivi o per cause di forza maggiore, potrà intervenire sui tracciati e/o sui programmi al momento delle gare e/o delle operazioni preliminari alle medesime.

-Gli organizzatori infine si riservano la facoltà di apportare al regolamento ed al programma tutte le modifiche e/o integrazioni che si rendessero necessarie per il migliore svolgimento dell'intera manifestazione.

**Art. 13- CONTROLLI**

La gara è sottoposta alle normative Nazionali antidoping, gli atleti iscritti che si rifiutassero di sottoporsi ad eventuali controlli verranno squalificati.

**Art. 14 - SERVIZIO MEDICO E SOCCORSO**

La Sezione organizzatrice deve:

- Garantire la presenza di un mezzo di soccorso (ambulanza) e di un medico in prossimità dell'arrivo e garantire in caso di intervento della prima ambulanza la presenza di un secondo mezzo di soccorso
  - Garantire che il soccorso di primo intervento sia in contatto con la più vicina struttura ospedaliera;
  - Predisporre un adeguato servizio d'ordine e assistenza sui lati esterni della pista.
- Tutti i dati forniti con l'iscrizione saranno trattati nel rispetto delle norme previste nel Regolamento Europeo Privacy 2016/679 (tutela della Privacy)

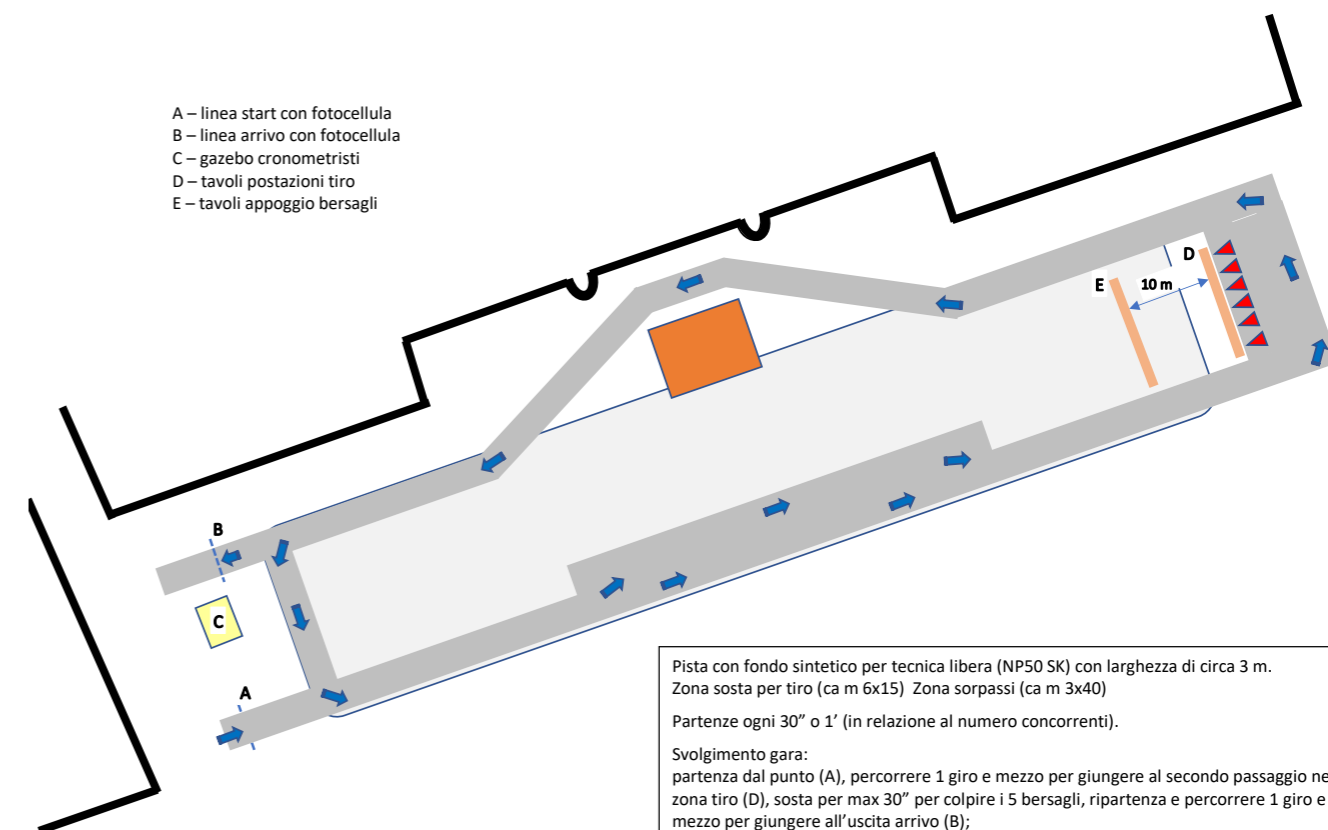
**PLANIMETRIA PISTA BIATHLON INDIVIDUALE**

Pista con fondo sintetico per tecnica libera (NP50 SK) con larghezza di circa 3 m.  
Zona sosta per tiro (ca m 6x15) Zona sorpassi (ca m 3x40)  
Partenze ogni 30" o 1' (in relazione al numero concorrenti).

Svolgimento gara:  
partenza dal punto (A), percorrere 1 giro e mezzo per giungere al secondo passaggio nella zona tiro (D), sosta per max 30" per colpire i 5 bersagli, ripartenza e percorrere 1 giro e mezzo per giungere all'uscita arrivo (B);  
Completivamente si eseguono 3 giri di pista (circa 800 m).  
Per ogni bersaglio mancato nel tempo stabilito, si assegnano 30" di penalizzazione.  
Il tempo totale è determinato dal tempo di percorrenza dei tre giri di pista, comprensivo del tempo di sosta per tiri e somma delle penalizzazioni conseguite.



# CIDAC CI DÀ L'ECCELLENZA ITALIANA I MIGLIORI PRODOTTI TIPICI DELLA VALLE D'AOSTA



10000 m<sup>2</sup> - più di 70000 prodotti - 43 casse  
ogni 15 giorni più di 1000 prodotti in promozione

  
**CIDAC**  
Ci dà.

Ipermercato GROS CIDAC s.r.l. Aosta (Italia) - 4, Rue Paravera - [www.groscidac.com](http://www.groscidac.com)

## REGOLAMENTO TECNICO CAMPIONATO NAZIONALE A.N.A. SLALOM GIGANTE

L'Associazione Nazionale Alpini, la Sezione A.N.A. Valdostana, con la collaborazione della Commissione Sportiva Nazionale, nell'ambito della programmazione della 3° TERZA EDIZIONE DELLE ALPINIADI INVERNALI organizzano la 54° edizione del Campionato Nazionale A.N.A. di Slalom Gigante. La gara si svolgerà, domenica 16 febbraio 2020 a PILA (AO), in loc. Chamole, sulla pista "Renato Rosa" del Bosco per il Gruppo Master A e sulla pista "Bellevue du Lac" variante L. Poli" per il Gruppo Master B.

### Art. 1 - PARTECIPAZIONE ALLA GARA

La gara è individuale e vi possono partecipare:

a) Gli Alpini, Soci A.N.A. effettivi, maschili e femminili, in regola con il tesseramento A.N.A. per l'anno 2019/2020 e in possesso del certificato medico attestante l'idoneità sportiva agonistica, rilasciato da un centro di medicina sportiva o medico abilitato riconosciuti dal Servizio Sanitario Nazionale. Solo di questa categoria sarà ammessa l'iscrizione di un massimo di 28 atleti (in totale) per Sezione.

b) Gli Aggregati A.N.A., maschili e femminili maggiorenni, in regola con il tesseramento per l'anno 2019/2020, e in possesso del certificato medico attestante l'idoneità sportiva agonistica, rilasciato da un centro di medicina sportiva o medico abilitato riconosciuti dal Servizio Sanitario Nazionale; per costoro, che accettano integralmente i disposti contemplati nel regolamento riservato ai soci Alpini dell' A.N.A., saranno compilate classifiche a parte che contribuiranno all'assegnazione del Trofeo ANA "Conte Caleppio" dedicato agli Aggregati e non parteciperanno come punteggio alla classifica generale Sezioni A.N.A.

c) I militari in servizio alle Truppe Alpine, in possesso del certificato medico attestante l'idoneità sportiva agonistica, rilasciato da un centro di medicina sportiva o medico abilitato, riconosciuti dal Servizio Sanitario Nazionale, i quali iscritti dal Comandante di Reparto, indipendentemente che siano anche Soci A.N.A., con l'iscrizione accettano integralmente il presente regolamento e per loro saranno compilate classifiche a parte e non concorreranno per il Titolo di Campione Nazionale A.N.A.

d) Gli atleti appartenenti alle Delegazioni Estere, ed in possesso del certificato medico attestante l'idoneità sportiva agonistica rilasciato dalle competenti autorità sanitarie dei rispettivi paesi di origine con certificazione del Segretario Generale I.F.M.S, i quali con l'iscrizione accettano integralmente i disposti del presente regolamento.

IL CERTIFICATO MEDICO E' OBBLIGATORIO PER TUTTI I CONCORRENTI DAL PIU' GIOVANE AL PIU' ANZIANO. SARA' FACOLTA' DELLA COMMISSIONE SPORTIVA NAZIONALE ANA EFFETTUARE CONTROLLI IN TAL SENSO.

### Art. 2 - CATEGORIE PREVISTE

a) I concorrenti, Soci ANA effettivi Alpini, sono suddivisi nelle seguenti categorie:

- GRUPPO A --

Alpini A1 - da 18 a 34 anni;

Alpini A2 - da 35 a 39 anni;

Alpini A3 - da 40 a 44 anni;

Alpini A4 - da 45 a 49 anni;

GRUPPO B -

Alpini B7 - da 60 a 64 anni;

Alpini B8 - da 65 a 69 anni;

Alpini B9 - da 70 a 74 anni;

Alpini B10 - da 75 a 79 anni;



Alpini A5 – da 50 a 54 anni;  
Alpini A6 – da 55 a 59 anni;

Alpini B11 – da 80 a 84 anni;  
Alpini B12 -- da 85 e oltre.....

b) I concorrenti, Aggregati ANA, sono suddivisi nelle seguenti categorie:

Aggregati B1 – da 18 a 27 anni;  
Aggregati B2 - da 28 a 37 anni;  
Aggregati B3 – da 38 a 47 anni;

Aggregati B4 – da 48 a 57 anni;  
Aggregati B5 – da 50 a 67 anni ;  
Aggregati B6 – da 68 e oltre.....

- a) i concorrenti, Militari in servizio, sono in categoria unica.
- b) I concorrenti, Delegazioni estere, sono in categoria unica.

Gli anni si intendono compiuti nel corso dell'anno solare di svolgimento Campionato, quindi dal 01/01/2020 al 31/12/2020;

E' facoltà della Giuria accorpate le categorie con 5 o meno concorrenti, inserendoli in quelle precedenti.

### Art. 3 – ISCRIZIONE ALLA GARA

Le iscrizioni dovranno essere redatte sugli appositi moduli scaricabili dal sito internet [www.ana.it](http://www.ana.it) e dal sito [www.anaaosta.it](http://www.anaaosta.it) della Sezione Valdostana, le schede, nel formato excel, compilate in ogni parte con i dati richiesti, riportando anche nome e cognome del Presidente di Sezione o del Comandante del Reparto Militare. I moduli di iscrizione così compilati devono pervenire entro e non oltre le ore 18.00 di martedì 11 febbraio 2020 alla seguente mail [alpiniadi@ana.it](mailto:alpiniadi@ana.it). Alla Sezione verrà rilasciata mail di avvenuto ricevimento della/e schede o eventuale comunicazione per inesatta compilazione.

Per eventuali problematiche sulla compilazione dei moduli, sul mancato arrivo della mail di conferma telefonare al 3470482541

La scheda di iscrizione, dopo l'invio dovrà essere stampata e firmata in originale dal Presidente di Sezione, dal Comandante di Reparto o dal Segretario Generale IFMS, i quali firmando si assumeranno la responsabilità dei dati forniti e successivamente consegnata al ritiro dei pettorali e dei pacchi gara. I moduli di iscrizione non conformi, inesatti e mancanti dei dati richiesti, non saranno accettati e gli atleti tolti dall'ordine di partenza e ciò comporterà per la Sezione una penalità di 30 (trenta) punti da conteggiarsi sulle classifiche dei Trofei Nazionali.

La quota di iscrizione al Campionato è di € 10,00 (dieci euro) per concorrente e verrà versata all'atto del ritiro dei pettorali. La quota verrà richiesta anche per gli atleti iscritti che non si presentino a ritirare i pettorali e il pacco gara, non verrà restituita ai concorrenti che non si presentino alla partenza. Non saranno accettate le iscrizioni giunte dopo l'orario di chiusura previsto.

Le iscrizioni dei Militari sono gratuite.

La quota di iscrizione dà diritto al pacco gara e non al pranzo finale, presso la Caserma Cesare Battisti, che dovrà essere prenotato sul modulo di iscrizione, la quota di € 15,00 (quindici euro) per concorrente verrà versata al ritiro dei pettorali.

### Art. 4 - UFFICIO GARA - CONSEGNA PETTORALI E PACCHI GARA

L'ufficio gara è situato ad Aosta, P.za E. Chanoux, dove sabato 15 febbraio dalle ore 14,30 alle ore 19,00 si potranno ritirare i pettorali e i pacchi gara, quelli non ritirati sabato si potranno ritirare domenica in zona partenza seggiovia Chamolè accanto partenza ovia a Pila.

### Art. 5 – PERCORSI DI GARA

La gara si svolgerà su piste omologate con percorsi differenziati:

- a) PISTA A - il primo, più impegnativo, tracciato sulla pista "Renato Rosa" del Bosco, per gli Alpini categorie A1/A2/A3/A4/A5/A6; per gli Aggregati categorie B1/B2/B3; per i Militari in Armi categoria Unica;
- b) PISTA B - il secondo, meno impegnativo, tracciato sulla pista "Bellevue du Lac" variante L. Poli, per gli Alpini categorie B7/B8/B9/B10/B11/B12; per gli Aggregati categorie B4/B5/B6, per gli atleti delle Delegazioni Estere in categoria UNICA.

### Art. 6 – ORDINE DI PARTENZA

Per definire l'ordine di partenza dei concorrenti saranno adottati i seguenti criteri per ogni tracciato.

#### 1° Gruppo pista A:

In ordine progressivo come da elenco

- a) Alpini - i migliori 10 classificati dalla classifica Assoluta del Campionato Naz. le ANA 2019 in ordine di classifica;
- b) Alpini punteggiati F.I.S.I. - i migliori 15 fra le categorie A1-A2-A3-A4-A5-A6 in ordine come da sorteggio effettuato dalla Commissione Sportiva Nazionale;
- c) Aggregati punteggiati F.I.S.I. - i migliori 10 fra le categorie B1-B2-B3 in ordine come da sorteggio effettuato dalla Commissione Sportiva Nazionale ;
- d) Alpini punteggiati F.I.S.I.- in ordine di punteggio fra le categorie A1-A2-A3-A4-A5-A6;
- e) Aggregati punteggiati F.I.S.I. - in ordine di punteggio fra le categorie B1-B2-B3
- f) Militari con punteggio F.I.S.I.- in ordine punteggio;
- g) Alpini non punteggiati - come da sorteggio, effettuato dalla Comm. ne Sportiva Naz. le, in ordine successivo per categorie A6-A5-A4-A3-A2-A1;
- h) Militari non punteggiati - in ordine come da sorteggio effettuato dalla Commissione Sportiva Nazionale;
- i) Aggregati non punteggiati - come da sorteggio, effettuato dalla Comm. ne Sportiva Naz. le, in ordine successivo per categorie B3-B2-B1;

#### 2° Gruppo pista B:

In ordine progressivo come da elenco

- a) Alpini punteggiati F.I.S.I. - in ordine di punteggio fra le categorie B12-B11-B10
- b) Alpini non punteggiati - come da sorteggio, effettuato dalla Comm. ne Sportiva Naz. le, in ordine successivo per categorie B12-B11-B10
- j) Alpini punteggiati F.I.S.I.- i migliori 15 fra le categorie B9-B8-B7 in ordine come da sorteggio effettuato dalla Commissione Sportiva Nazionale;
- k) Aggregati punteggiati F.I.S.I. - i migliori 10 fra le categorie B6-B5-B4 in ordine come da sorteggio effettuato dalla Commissione Sportiva Nazionale;
- c) Alpini punteggiati F.I.S.I.- in ordine di punteggio fra le categorie B9-B8-B7;
- d) Aggregati punteggiati F.I.S.I. - in ordine di punteggio fra le categorie B6-B5-B4;
- e) Alpini non punteggiati - come da sorteggio, effettuato dalla Comm. ne Sportiva Naz. le, in ordine successivo per categorie B9-B8-B7;
- f) Atleti Delegazioni Estere (in base ai documenti prodotti al momento dell'iscrizione la

Comm. ne Sportiva Naz. le deciderà secondo regolamento le modalità di partenza)

g) Aggregati non punteggiati – come da sorteggio, effettuato dalla Comm. ne Sportiva Naz. le, in ordine successivo per categorie B6–B5–B4;

La mancata segnalazione del punteggio Fisi dell'atleta farà sì che venga considerato un non punteggiato in fase di sorteggio

#### Art. 7 – RITROVO E PARTENZA

Il ritrovo, come da programma allegato, sarà domenica 16 febbraio:

a) in località parcheggio seggiovia Leissè, alle ore 8,30 Il 2° Gruppo pista B per le categorie Alpini B7/B8/B9/B10/B11/B12; Atleti Delegazioni Estere e gli Aggregati B4/B5/B6;

b) in località parcheggio seggiovia Chamolè, alle ore 08,30 Il 1° Gruppo pista A per le categorie Alpini A1/A2/A3/A4/A5/A6; Aggregati B1/B2/B3 e i Militari in categoria Unica; dove verranno espletate tutte le operazioni preliminari.

L'orario di inizio gare e gli intervalli di partenza, faranno fede quelli stabiliti dalla Giuria e pubblicati sull'ordine di partenza, affisso all'Ufficio Gara e consegnato a tutte le Sezioni con il Pacco Gara e inviato on line a Gruppo Referenti sportivi.

Gli atleti saranno chiamati alla partenza dai Tecnici incaricati, i quali, in caso di necessità e in accordo con i giudici in arrivo, potranno decidere di variare gli intervalli di partenza.

Per motivi tecnici, logistici e/o condizioni meteo particolari, il percorso, la partenza o l'arrivo potrebbero subire variazioni, nell'eventualità saranno rese note con un comunicato e esposto presso l'Ufficio Gare e inviato on line al Gruppo Referenti Sportivi

#### Art. 8 - CLASSIFICHE

Saranno stilate le seguenti classifiche:

- a. CLASSIFICA ASSOLUTA Soci effettivi A.N.A. per le categorie A1-A2-A3-A4-A5-A6, salvo accorpamenti;
- b. CLASSIFICA ASSOLUTA Soci effettivi ANA per categorie B7-B8-B9-B10-B11-B12, salvo accorpamenti;
- c. CLASSIFICHE Individuali per ogni categoria Alpini
- d. CLASSIFICA Individuale per i militari in armi categoria unica
- e. CLASSIFICA individuale per gli atleti Delegazioni Estere
- f. CLASSIFICHE Individuali per ogni categoria Aggregati

a) CLASSIFICA GENERALE "Trofeo UGO MERLIN" per Sezioni A.N.A., soci effettivi Alpini, sommando fino ai 22 miglior punteggi acquisiti dai propri tesserati, indipendentemente dalla categoria, come da tabella T33 ANA;

b) CLASSIFICA GENERALE "Trofeo Conte CALEPPIO" per Sezioni A.N.A., AGGREGATI, sommando fino ai 3 miglior punteggi acquisiti dai propri tesserati, indipendentemente dalla categoria, come da tabella T33 ANA;

c) CLASSIFICA per i Reparti in Armi;

d) CLASSIFICA per le Delegazioni Estere

#### Art. 9 - RECLAMI

Eventuali reclami, inerenti la regolarità e la posizione degli atleti, dovranno essere presentati entro due ore dall'esposizione e/o dalla pubblicazione dell'ordine di partenza. Reclami inerenti allo svolgimento delle gare e riguardanti le classifiche dovranno essere presentati alla Giuria, per iscritto, entro mezz'ora dalla pubblicazione delle classifiche, accompagnati dal deposito di

€ 50,00 (cinquanta) rimborsabili a reclamo accolto.

#### Art. 10 – PREMIAZIONI

Le premiazioni si svolgeranno domenica 16 febbraio ad Aosta nel Cinema Teatro Giacosa in via ....., alle ore 15.00, in precedenza alla premiazione finale Alpinadi 2020.

Il Titolo Nazionale ed i Trofei, saranno così assegnati:

- a) Premiazione Olimpica "CAMPIONE NAZIONALE ANA 2020" - categorie A1-A2-A3-A4-A5-A6 ;
- b) Trofeo Ugo Merlin alla Sezione ANA 1^ classificata, come da classifica generale per Sezioni
- c) Trofeo alla Sezione ANA 2^ classificata, come da classifica generale per Sezioni
- d) Trofeo alla Sezione ANA 3^ classificata, come da classifica generale per Sezioni
- e) Trofeo alla Sezione ANA Aggregati 1^ classificata, come da classifica generale per Sezioni
- f) Trofeo alla sezione ANA Aggregati 2^ classificata come da classifica generale per <sezioni
- g) Trofeo alla sezione ANA Aggregati 3^ classificata come da classifica generale per Sezioni
- h) Trofeo al Reparto in Armi 1^ classificato
- i) Trofeo alla Delegazione Estera 1^ Classificata
- j) Premiazione ai PRIMI TRE classificati di ciascuna categoria soci ANA Alpini
- k) Premiazione ai PRIMI TRE classificati di ciascuna categoria ANA aggregati
- l) Premiazione ai PRIMI TRE classificati dei reparti militari categoria unica
- m) Premiazione ai PRIMI TRE classificati delle Delegazioni Estere in categoria Unica
- n) Presente, significativo a ricordo, a tutte le Sezioni partecipanti.

La partecipazione alla premiazione con il cappello alpino indossato e in abbigliamento decoroso è dovere morale dell'atleta. La mancata presenza del premiato (salvo cause di forza maggiore debitamente segnalate), comporta una penalizzazione sulle classifiche dell'assegnazione dei trofei Nazionali sia per i soci alpini come pure per i soci aggregati e la non consegna dei riconoscimenti (100 punti di penalizzazione sulle classifiche di assegnazione dei Trofei Nazionali). La presenza alle premiazioni è dovere anche per i dirigenti Sezionali, gli accompagnatori, i famigliari e gli appassionati, innanzitutto per un sincero ringraziamento verso gli offerenti dei premi e dei trofei, nonché per tutti coloro che si sono resi disponibili per organizzare e gestire il Campionato.

#### Art. 11– NORME

a) Con l'iscrizione al Campionato Nazionale A.N.A. di Slalom Gigante, i concorrenti accettano integralmente il presente regolamento, sollevando l'A.N.A. da ogni responsabilità per eventuali danni ai concorrenti o da questi procurati a terzi, prima, durante e dopo lo svolgimento della gara.

b) I militari in servizio se sono Soci A.N.A. e vengono iscritti alla gara dalla propria Sezione, nelle categorie del Gruppo A comprese tra A1 e A6, concorrono per il Titolo di Campione Italiano e per l'assegnazione del punteggio alla propria Sezione, se sono iscritti dal Reparto Militare non possono concorrere per il Titolo.

c) Per quanto non specificatamente contemplato nel presente Regolamento valgono le norme del Regolamento tecnico F.I.S.I. per la categoria MASTER specialità Slalom Gigante

d) Per la partecipazione alla gara è obbligatorio l'uso del casco protettivo (omologato) ed

il mancato impiego comporta l'esclusione dalla gara. Si raccomanda di usare SOLO caschi che soddisfino i requisiti minimi richiesti per lo Slalom e che siano stati certificati dagli Istituti riconosciuti. E' consigliato, ma non obbligatorio, anche l'uso del para-schiena. E' obbligatorio usare il casco protettivo e il pettorale di gara anche durante la ricognizione.

#### Art. 12 – MODIFICHE

- La manifestazione sportiva avrà luogo con qualsiasi condizione atmosferica, soltanto la Giuria, a fronte di giustificati motivi o per cause di forza maggiore, potrà intervenire sui tracciati e/o sui programmi al momento delle gare e/o delle operazioni preliminari alle medesime.
- Gli organizzatori infine si riservano la facoltà di apportare al regolamento ed al programma tutte le modifiche e/o integrazioni che si rendessero necessarie per il migliore svolgimento dell'intera manifestazione.

#### Art. 13– CONTROLLI

La gara è sottoposta alle normative Nazionali antidoping, gli atleti iscritti che si rifiutassero di sottoporsi ad eventuali controlli verranno squalificati. Durante la consegna dei pettorali saranno controllati anche i documenti (certificato medico, tessera iscrizione A.N.A., firme su schede iscrizione, eventuale Tessera agonistica F.I.S.I., l'esatta indicazione dei punteggi F.I.S.I.) dai responsabili della Commissione Sportiva Nazionale A.N.A.

#### Art. 14 – SERVIZIO MEDICO E SOCCORSO

La Sezione organizzatrice deve:

- a. Garantire la presenza di un mezzo di soccorso (ambulanza) e di un medico in prossimità dell'arrivo e garantire in caso di intervento della prima ambulanza la presenza di un secondo mezzo di soccorso
- b. Predisporre il soccorso di primo intervento e recupero lungo la pista.
- c. Garantire che il soccorso di primo intervento sia in contatto con la più vicina struttura ospedaliera.

#### Art. 15 – PRIVACY

Tutti i dati forniti con l'iscrizione saranno trattati nel rispetto delle norme previste nel Regolamento Europeo Privacy 2016/679 (tutela della Privacy).



*i veri intenditori  
non bevono vino.  
Degustano  
segreti*



**CAVE DES ONZE COMMUNES**  
DAL 1990, PASSIONE PER IL VINO

Ci sono storie che non hanno bisogno di essere raccontate, parlano di passione, tenacia e assumono una grande rilevanza storica e culturale fin dagli albori.



Frazione Urbain, 14 \* 11010 Aymavilles (AO)  
T. +39.0165.902912 F. +39.0165923833  
info@caveonzecommunes.it

[www.caveonzecommunes.it](http://www.caveonzecommunes.it)



## RELAZIONE TECNICA PISTE SLALOM GIGANTE

### PISTA "RENATO ROSA" (rossa)

Numero Omologazione 14/111/VA/A del 16/01/2015

Categorie GRUPPO A (A1/A2/A3/A4/A5/A6/Aggregati B1/B2)

Quota partenza: 2310 m.  
Quota arrivo: 2025 m.  
Dislivello: 285 m.  
Porte: 36/38

Impianti di risalita al servizio della pista:

da Aosta - Cabinovia Aosta-Pila (20min. di percorrenza)  
seggiovia Chamolé (portata 2400 pers/h)

da Aosta in auto - 30 min. di percorrenza  
posteggio seggiovia Chamolé poi omonima seggiovia



## RELAZIONE TECNICA PISTE SLALOM GIGANTE

### PISTA "Bellevue du Lac" (rossa)

Numero Omologazione 19/189/VA/A

Categorie GRUPPO B (B7/B8/B9/B10/B11/B12/Aggregati B3/B4)

Quota partenza: 2378 m.  
Quota arrivo: 2115 m.  
Dislivello: 263 m.  
Porte: 33/35

Impianti di risalita al servizio della pista:

da Aosta - Cabinovia Aosta-Pila (20min. di percorrenza)  
seggiovia Lieson o seggiovia Chamolé  
seggiovia Leissé (portata 2500 pers/h)

da Aosta in auto - 30 min. di percorrenza  
posteggio seggiovia Leissé poi omonima seggiovia





Da **Aosta a Pila** in soli **20 minuti** grazie ad una veloce telecabina che collega la città alle piste di sci che soddisfano le esigenze di tutti, dai principianti ai più esperti. Per gli amanti dello snowboard lo Snowpark Areaeffe e per i più piccoli, ma non solo, divertente parco giochi sulla neve con snowtubing e una nuova funslope.

 **PILA**  
**SNOWLAND**  
VALLE D'AOSTA



T. +39.0165.521148  
F. +39.0165.521437



WWW.PILA.IT  
INFO@PILA.IT  
#PILAOSTAVALLEY



# Banca di Credito Cooperativo Valdostana. Più valore

# allo SPORT.

S P O R T S P O R T S P O R T S P O R T  
SPORT SPORT SPORT



31 GENNAIO - 02 FEBBRAIO  
MARCIAGRANPARADISO

15 FEBBRAIO  
ALPINIADI

5-14 MARZO  
WORLD MASTER  
CROSS COUNTRY SKI

Cogne  
2020



[www.cogneturismo.it](http://www.cogneturismo.it)



GRAND-SAINT-BERNARD  
*le tunnel*

# PROMOZIONE SCI

## Ritorno gratuito

Acquista  
il biglietto  
di SOLA  
ANDATA  
del Traforo

Puoi sciare  
in Valle d'Aosta  
(dove vuoi)  
o in Svizzera  
(Verbier Grand-Ski  
o Entremont)

Rientra entro 72 h  
con biglietto  
del Traforo + biglietto  
stazione sciistica  
e il tuo ritorno sarà  
**gratuito!**



Scopri l'offerta nel dettaglio su: [www.letunnel.com](http://www.letunnel.com)

• **PROMOZIONE SCI** •

Info 24h/24h Sala Controllo +39 0165.780902

# Vicini allo sport, vicini al territorio.



***Valori su cui investire, sempre.***

 **GRUPPO CASSA CENTRALE**  
CREDITO COOPERATIVO ITALIANO

[gruppocassacentrale.it](http://gruppocassacentrale.it)